



**Universidad
Norbert Wiener**

Escuela de Posgrado

Políticas públicas de agroexportación y crecimiento económico,
Ayacucho – Perú, 2017-2022

Tesis para optar el grado académico en Maestro en Gestión
Pública y Gobernabilidad

Autor:

Alexis Daniel, Meza Mitacc

Código orcid: 0000-0002-8781-2209

Lima, Perú

2023

 Universidad Norbert Wiener	DECLARACIÓN JURADA DE AUTORIA Y DE ORIGINALIDAD DEL TRABAJO DE INVESTIGACIÓN	
	CÓDIGO: UPNW-GRA-FOR-033	VERSIÓN: 01 REVISIÓN: 01

FECHA: 08/11/2022

Yo, Alexis Daniel, Meza Mitacc Egresado(a) de la Escuela de Posgrado de la Universidad privada Norbert Wiener declaro que el trabajo académico “Políticas públicas de agroexportación y crecimiento económico, Ayacucho - Perú, 2017-2022 ” Asesorado por el docente: Dr. Néstor Cuba Carbajal Con DNI 40029894 Con ORCID <https://orcid.org/0000-0002-7767-3751> tiene un índice de similitud de (5) (cinco)% con código oid:14912:234517229 verificable en el reporte de originalidad del software Turnitin.

Así mismo:

1. Se ha mencionado todas las fuentes utilizadas, identificando correctamente las citas textuales o paráfrasis provenientes de otras fuentes.
2. No he utilizado ninguna otra fuente distinta de aquella señalada en el trabajo.
3. Se autoriza que el trabajo puede ser revisado en búsqueda de plagios.
4. El porcentaje señalado es el mismo que arrojó al momento de indexar, grabar o hacer el depósito en el turnitin de la universidad y,
5. Asumimos la responsabilidad que corresponda ante cualquier falsedad, ocultamiento u omisión en la información aportada, por lo cual nos sometemos a lo dispuesto en las normas del reglamento vigente de la universidad.



.....
 Firma de autor 1
 Nombres y apellidos del Egresado
Alexis Daniel, Meza Mitacc
 DNI: ...09811450.....

.....
 Firma de autor 2
 Nombres y apellidos del Egresado
 DNI:



.....
 Firma
 Nombres y apellidos del Asesor
Nestor Cuba Carbajal
 DNI: ...40029894.....

Lima, 19 de mayo de 2023

Tesis

Políticas públicas de agroexportación y crecimiento económico,
Ayacucho – Perú, 2017-2022

Línea de investigación general

Sociedad y transformación digital

Línea de investigación específica

Gestión Pública Digital

Asesor

Dr. Néstor Cuba Carbajal

Orcid: 0000-0002-7767-3751

Dedicatoria

A mi esposa Gladys por su apoyo permanente; mi hijo Alonso e hija Tania, por compartir el esfuerzo y dedicación en el estudio y la investigación.

Agradecimiento

A mis compañeros y profesores de la Universidad Norbert Wiener; en especial a mi asesor por sus recomendaciones y apoyo.

ÍNDICE

<i>Tesis</i>	<i>ii</i>
<i>Dedicatoria</i>	<i>iii</i>
<i>Agradecimiento</i>	<i>iv</i>
<i>RESUMEN</i>	<i>ix</i>
<i>ABSTRACT</i>	<i>x</i>
<i>INTRODUCCIÓN</i>	<i>xi</i>
<i>CAPÍTULO I: EL PROBLEMA</i>	<i>2</i>
1.1. Planteamiento del problema	<i>2</i>
1.2. Formulación del problema	<i>4</i>
1.2.1. Problema General	<i>4</i>
1.2.2. Problemas Específicos	<i>4</i>
1.3. Objetivos de la investigación	<i>4</i>
1.3.1. Objetivo General.....	<i>4</i>
1.3.2. Objetivos Específicos	<i>5</i>
1.4. Justificación de la investigación	<i>5</i>
1.4.1. Justificación Teórica	<i>5</i>
1.4.2. Justificación Metodológica	<i>5</i>
1.4.3. Justificación Práctica.....	<i>6</i>
1.4. Limitaciones de la investigación	<i>6</i>
<i>CAPÍTULO II: MARCO TEÓRICO</i>	<i>8</i>
2.1 Antecedentes	<i>8</i>
2.1.1. Internacional	<i>8</i>
2.1.2. Nacional	<i>10</i>
2.2 Bases teóricas	<i>13</i>
2.2.1. Políticas Públicas	<i>13</i>
2.2.1. Teorías sobre crecimiento económico.	<i>24</i>
2.3 . Formulación de hipótesis	<i>29</i>
2.3.1. Hipótesis General	<i>29</i>
2.3.2. Hipótesis Específicas	<i>29</i>
<i>CAPÍTULO III: METODOLOGÍA</i>	<i>31</i>
3.1 Método de la investigación	<i>31</i>
3.2 Enfoque investigativo	<i>31</i>
3.3 Tipo de investigación	<i>32</i>
3.4 Diseño de la investigación	<i>32</i>
3.5 Población, muestra y muestreo	<i>32</i>
3.6 Variable y operacionalización	<i>34</i>

3.7	Técnicas e instrumentos de recolección de datos.....	35
3.7.1.	Técnica	35
3.7.2.	Descripción.....	36
3.8	Procesamiento y análisis de datos.....	37
3.9	Aspectos éticos	38
<i>CAPÍTULO IV: PRESENTACIÓN Y DISCUSIÓN DE LOS RESULTADOS.....</i>		<i>40</i>
4.1	Resultados	40
4.1.1.	Análisis descriptivo de resultados	40
4.1.2.	Análisis inferencial o contrastación de hipótesis	50
4.1.3.	Discusión de resultados	56
<i>CAPÍTULO V: CONCLUSIONES Y RECOMENDACIONES.....</i>		<i>66</i>
5.1.	Conclusiones	66
5.2.	Recomendaciones	67
<i>REFERENCIAS</i>		<i>70</i>
<i>ANEXO 1. Matriz de Consistencia</i>		<i>83</i>
<i>Anexo 2: Instrumentos</i>		<i>86</i>

ÍNDICE DE TABLAS

Tabla 1. Tipo y fuente de documentos	33
Tabla 2. Variables y operacionalización	34
Tabla 3 Estadístico descriptivo de plan de contratación sector agrícola	40
Tabla 4. Estadístico descriptivo de plan de contratación sector agroexportador	41
Tabla 5. Estadístico descriptivo ejecución presupuestal agrícola	42
Tabla 6. Estadístico descriptivo ejecución presupuestal agroexportador	43
Tabla 7. Estadístico descriptivo control presupuestal	44
Tabla 8. Estadístico descriptivo pbi región	45
Tabla 9. Estadístico descriptivo pbi agrícola	46
Tabla 10. Estadístico descriptivo inversión pública	47
Tabla 11. Estadístico descriptivo exportación de la región	48
Tabla 12. Estadístico descriptivo agroexportación de la región	49
Tabla 13. Análisis de correlación de políticas públicas agrícolas y crecimiento económico	51
Tabla 14. Análisis de correlación de formulación políticas agrícolas y crecimiento económico.	52
Tabla 15. Análisis de correlación de formulación políticas agroexportación y crecimiento económico	52
Tabla 16. Análisis de correlación de implementación de políticas agrícolas y crecimiento económico	53
Tabla 17. Análisis de correlación de implementación de políticas agroexportación y crecimiento económico	54
Tabla 18. Análisis de correlación de evaluación de políticas agroexportación y crecimiento económico	55
Tabla 19. Objetivos estratégicos en documentos de gestión	59
Tabla 20. Acciones estratégicas del OEI 04	61
Tabla 21. Porcentaje de presupuesto por tipo de actividad	61
Tabla 22. Distribución regional de los proyectos/actividades que tuvieron servicios de control	63

ÍNDICE DE FIGURAS

Figura 1. Políticas públicas: Aspectos teóricos	17
Figura 2. Teorías sobre crecimiento económico	27
Figura 3. Plan de contratación sector agrícola	41
Figura 4. Plan de contratación sector agroexportador	42
Figura 5. Ejecución presupuestal sector agrícola	43
Figura 6. Ejecución presupuestal agroexportador	44
Figura 7. Control presupuestal sector agrícola.....	45
Figura 8. Producto bruto interno de la región Ayacucho	46
Figura 9. Producto bruto interno sector agrícola región Ayacucho	47
Figura 10. Inversión pública región Ayacucho	48
Figura 11. Exportaciones región Ayacucho	49
Figura 12. Agroexportación región Ayacucho	50

RESUMEN

El presente estudio tuvo por objetivo determinar la relación de las políticas públicas sobre agroexportación en el crecimiento económico de la región Ayacucho 2017 – 2022. El trabajo realizado es una investigación cuantitativa, aplicada siguiendo el método hipotético - deductivo; analítico y sintético, de diseño no experimental, de corte longitudinal, nivel correlacional. Se realizó el análisis documental de normas legales, documentos de gestión pública e información estadística. Se tomó en cuenta las corrientes teóricas sobre política pública y crecimiento económico, así como antecedentes nacionales e internacionales. Se consideró los instrumentos de planificación, presupuesto, implementación y control de las políticas públicas sobre agroexportación y su influencia en el PBI, la inversión y las exportaciones de la región Ayacucho. Se aplicó herramientas estadísticas de los datos acopiados se aplicó la prueba R de Pearson y R² (coeficiente de determinación) que nos permitió señalar la relación entre las políticas públicas sobre agroexportación en el crecimiento económico de la región Ayacucho 2017 – 2022 con un nivel de significancia $< .05$ y niveles correlación lineal moderada a alta en cuanto a la formulación y ejecución; en el caso de la evaluación de políticas no es posible verificar la relación al arrojar significancia $> .05$.

Palabras claves: Política pública, agroexportación, producto bruto interno, inversión, crecimiento económico.

ABSTRACT

The objective of this study was to determine the relationship of public policies on agro-exports on the economic growth of the Ayacucho region 2017 - 2022. The work carried out is a quantitative research, applied following the hypothetical-deductive method; analytical and synthetic, non-experimental design, longitudinal cut, correlational, causal or explanatory level. A documentary analysis of legal norms, public management documents and statistical information was performed. Theoretical currents on public policy and economic growth were taken into account, as well as national and international antecedents. The planning, budgeting, implementation and control instruments of public policies on agro-exports and their influence on GDP, investment and exports in the Ayacucho region were considered. Statistical tools were applied to the data collected, Pearson's R test and R² (coefficient of determination) were applied, which allowed us to point out the relationship between public policies on agro-exports in the economic growth of the Ayacucho region 2017 - 2022 with a significance level $< .05$ and moderate to high linear correlation levels in terms of formulation and execution; In the case of the policy evaluation, it is not possible to verify the relationship since it shows a significance $> .05$.

Keywords: Public policy, agricultural exports, gross domestic product, investment, economic growth.

INTRODUCCIÓN

En esta tesis, se investigó la correlación entre la política pública de agroexportación y el crecimiento económico de la Región Ayacucho 2017 – 2022.

En el primer capítulo se ha revisado la problemática del sector agroexportador, la economía y políticas públicas en la región ayacuchana; nos referimos a los objetivos, se da cuenta de los aspectos que los justifican y las limitaciones.

Luego, en el siguiente capítulo se expuso los antecedentes, los aspectos teóricos sobre las políticas públicas y el crecimiento económico, se identificaron las dimensiones de dichas variables y la hipótesis de trabajo.

En el siguiente capítulo se desarrolló lo relacionado a la metodología que seguimos en el proceso investigativo; siendo una investigación cuantitativa, aplicada, no experimental, corte longitudinal, nivel correlacional; asimismo, se siguió los lineamientos hipotético - deductivo; analítico y sintético. Se realizó el análisis de fuente secundaria considerando las normas legales, documentos de gestión pública e información estadística, bajo el criterio censal; siendo un análisis de base de datos secundarios de acceso abierto y/o público. En el cuarto capítulo se abordó y discutió los resultados del análisis estadístico descriptivo e inferencial.

En el último capítulo, se planteó las conclusiones y recomendaciones considerando los resultados de lo investigado.

CAPÍTULO I: EL PROBLEMA

1.1. Planteamiento del problema

La producción agrícola a nivel mundial, anualmente, alcanza 11,000 millones Tm de alimentos y 3.5 billones de dólares americanos según datos del 2018 (FAO, 2021); entre el 2021-2030 dicha producción aumentará 1.4% anual. El 34% de la producción de América Latina y Caribe será exportada. La demanda mundial de alimentos aumentará 1,2% anual en dicho período por los cambios de hábito hacia una alimentación saludable, crecimiento demográfico, constante urbanización, mejora de capacidad adquisitiva entre otros factores. (OCDE-FAO, 2021). Entre los años 1990 y 2020, el comercio mundial agrícola se duplicó, teniendo importante participación la producción de las economías emergentes y en desarrollo, debido a la disminución de los costos logísticos, políticas comerciales que propugna la rebaja de los aranceles y facilitación del comercio internacional mediante diversos convenios multilaterales. Se ha podido determinar una relación causal directa y en ambas direcciones entre el comercio internacional de bienes y la economía (FAO, 2020). Ello está en línea con el rol del Estado de diversificar el comercio mediante reglamentaciones y políticas de inversión transparentes, mejorando la eficiencia logística y productividad laboral, limitando restricciones al comercio y fomentando la competencia. (OMC, 2021).

En el caso peruano, las exportaciones pasaron de 15.1% (1950) a 25.7% (2021), de los cuales el 28% corresponde a las exportaciones no tradicionales (INEI, 2022). Las agroexportaciones peruanas se han especializado en ciertos nichos de mercado con alto valor agregado, de alimentos frescos; por sus características geográficas y baja

disponibilidad de tierras no es competitiva en la producción de granos o cereales (MINAGRI, 2022a). Nuestras agroexportaciones crecieron en 12,4% anual en el período 2000-2021, ingresando a 142 países y hasta 700 ítems de productos. Para el año 2022, el valor de las agroexportaciones alcanzaría los diez mil millones de dólares americanos (MINAGRI, 2022b).

Hasta los años 1980, especialmente la zona sur de Ayacucho destacó por su gran producción agrícola y ganadera. El PBI de la región ayacuchana casi no ha variado, pues el 2017 fue 1,2% y el 2021 de 1,1% del PBI nacional (INEI, Base datos), con un nivel de pobreza que supera el 40% (INEI, 2021a), los datos respecto de la inversión pública nos muestran un decrecimiento, pasando de 368.7 a 210.3 millones de soles entre el 2017 y 2021 (BCRP Data, 2022); esta situación se debe a diversos factores como la sequía, la migración, un problema demográfico crítico por el predominio de la gente adulta y poca proporción de población joven, baja productividad laboral, dificultades de acceder a financiamiento para capital trabajo, semillas mejoradas –el 2019 solo el 3.7% de productores utilizan semilla de alta calidad (INEI, 2021b).

En Ayacucho se han identificado productos con gran potencial exportador de cereales, tubérculos, menestras, frutas entre otros (Mincetur, 2021). Este potencial, permite mostrar un incremento del valor de las exportaciones, es así que el 2017 alcanzó valor FOB US \$ 308 millones de dólares americanos y el 2021 fue de US \$ 813 millones de dólares americanos (BCRP Data, 2022).

De mantenerse o empeorar la situación problemática expuesta, a falta de políticas públicas transparentes, eficientes y enfocada en aprovechar las ventajas comparativas de la agricultura; Ayacucho no logrará tasas de crecimiento del PBI relevante, no podrá ofrecer condiciones atractivas para las inversiones que permitan aprovechar el potencial agrícola y el crecimiento de las agroexportaciones y en el mediano o largo plazo se mantendrá la

pobreza extrema y serios problemas de seguridad alimentaria.

1.2. Formulación del problema

1.2.1. Problema General

¿De qué manera las políticas públicas sobre agroexportación se relacionan con el crecimiento económico de la región Ayacucho, Perú 2017 – 2022?

1.2.2. Problemas Específicos

1.2.1.1 ¿De qué manera la formulación de políticas públicas sobre agroexportación se relaciona con el crecimiento económico de la región Ayacucho, Perú 2017 - 2022?

1.2.1.2 ¿De qué manera la implementación de las políticas públicas agrícolas se relaciona con el crecimiento económico de la región Ayacucho 2017- 2022?

1.2.1.3 ¿De qué manera la evaluación de políticas públicas se relaciona con el crecimiento económico de la región Ayacucho, 2017-2022?

1.3. Objetivos de la investigación

1.3.1. Objetivo General

Determinar la relación de las políticas públicas sobre agroexportación y el crecimiento económico de la región Ayacucho 2017 – 2022.

1.3.2. Objetivos Específicos

- 1.3.2.1. Determinar la relación de la formulación de políticas públicas sobre agroexportación y el crecimiento económico de la región Ayacucho, Perú 2017 – 2022.
- 1.3.2.2. Determinar la relación de la implementación de políticas públicas agrícolas y el crecimiento económico de la región Ayacucho, Perú 2017 – 2022.
- 1.3.2.3. Determinar la relación de la evaluación de políticas públicas y el crecimiento económico de la región Ayacucho, 2017-2022

1.4. Justificación de la investigación

1.4.1. Justificación Teórica

Mediante la presente investigación se busca aportar al conocimiento científico respecto de la situación y condiciones de aplicación de la política pública y su relación o influencia al crecimiento económico en sus diferentes dimensiones (producto bruto interno, inversiones y exportaciones); a partir del análisis de información secundaria, de la región Ayacucho para generar círculos virtuosos (inversión-producción-empleo-consumo-tributación-inversión), cadenas productivas agrícolas modernas que permitan consolidar otros sectores (logística, educación, tecnológico). Además, se analiza el marco normativo vigente, los instrumentos de planificación de las diferentes entidades públicas, la información estadística de indicadores relacionados a ejecución presupuestal, inversión pública entre otros.

1.4.2. Justificación Metodológica

Al tratarse de una investigación bajo un enfoque cuantitativo, se revisa las diferentes fuentes bibliográficas, de información estadística, normativa y otros documentos públicos de gestión de las diferentes entidades públicas referidos al sector agroexportador, así como los estudios o análisis realizados por el sector privado.

1.4.3. Justificación Práctica

La región Ayacucho, por diversos factores sociales, políticos y económicos se ha sumido en un escenario donde predomina el círculo vicioso de la baja inversión, de la producción, de los ingresos y del consumo que muestra un escenario de altos niveles de pobreza; entre otras razones por la ineficiente administración de las políticas públicas.

La investigación está orientada en primera instancia a los responsables de las diferentes entidades públicas (nacional, regional y gobiernos locales) y, en segunda instancia, a la sociedad civil organizada que pueda intervenir en los foros o mesas de trabajo público-privado a fin de promover, apoyar e incentivar las inversiones, las cadenas productivas agrícolas y de las actividades vinculadas que contribuirán al crecimiento del PBI de Ayacucho, generando polos de desarrollo e integrándolos económica y socialmente aprovechando sus ventajas comparativas (superficie cultivable, condiciones climatológicas, producción mayoritariamente orgánica). Por ello, esta investigación busca identificar mecanismos de mejora para una gestión pública eficaz en Ayacucho.

1.4. Limitaciones de la investigación.

Al respecto, podemos mencionar limitantes en cuanto al acopio de información está referida a la falta de información estadística a nivel provincial y regional, así como respecto

de los documentos de gestión completa o estandarizada a nivel regional. Asimismo, se aprecian ciertas dificultades en la respuesta a las solicitudes de información por las áreas de atención del portal de transparencia.

CAPÍTULO II: MARCO TEÓRICO

2.1 Antecedentes

2.1.1. Internacional

Feraud (2018), en el artículo, cuyo objetivo es: “Evaluar la relación de las exportaciones y el gasto público con el crecimiento económico en Colombia”; realiza una investigación cuantitativa, aplicada, método hipotético-deductivo, de alcance longitudinal, correlacional, no experimental; teniendo en cuenta las variables e información estadística del PBI, exportaciones y gasto público de Colombia entre los años 1961-2015. Se aplica modelos dinámicos de series de tiempo del PBI, exportaciones, gasto público sobre crecimiento económico y verificar que las series sean estacionarias se utiliza Test Dickey y Fuller. Luego utiliza test de Johansen para estimar modelo de corrección de error y mediante test de Engle y Granger analiza la relación entre las citadas variables, según la cual se muestra resultados estadístico chi cuadrado superiores a 0.5. Se recomienda aplicar políticas públicas adecuadas y de tipo sectorial para lograr el crecimiento económico.

Pino, et al. (2018), en la investigación, que tuvo por objetivo: “Analizar comparativamente el desempeño del sector agropecuario 2000-2016 en Ecuador”, efectúa una investigación cuantitativa, de nivel descriptivo, de tipo aplicada, de alcance longitudinal entre los años 2000-2016; utiliza herramientas estadísticas y realiza un examen del sector agropecuario y el Producto Bruto Interno, de las agroexportaciones, de la inversión extranjera directa en dicho sector; concluye que en el período analizado el sector agrícola aportó con 8.4% al

PBI, emplea al 25% PEA, el índice de orientación agrícola fluctúa entre 0.11 y 0.5, el gasto público agropecuario alcanzó el 2.7%; aunque existe una diferencia en el crecimiento del sector agroexportador y la agricultura familiar por lo que se requiere de la planificación de políticas públicas respecto de la agricultura familiar.

León-Serrano, et al. (2020), en la investigación, cuyo objetivo es: “Reconocer y señalar el impacto económico en el Ecuador, período 2013-2016, considerando la producción agroindustrial”, bajo enfoque cuantitativo, descriptivo, no experimental y de alcance longitudinal realiza una evaluación del sector agroexportador ecuatoriano considerando data oficial de la producción agraria y su relación con el producto bruto interno teniendo en cuenta criterios sectoriales y cadenas productivas del banano, café y cacao procesando la data utilizando software estadístico de los datos de siete zonas de Ecuador, concluye que el sector agroexportador mostró un crecimiento de 8.5% a 9.3% respecto del producto bruto interno nacional, utiliza tablas ANOVA respecto de los datos de la producción de banano, café y cacao en siete zonas ecuatorianas, siendo las zonas agroexportadoras de frutas las que muestran mayor participación y crecimiento de las exportaciones y su contribución a la producción nacional, aprovechando las ventajas comparativas aunado a políticas económicas de fomento a sectores de producción especializado muestran una incidencia positiva en el crecimiento económico.

Morínigo (2019), en su artículo, cuyo objetivo: “Estimar el impacto de las políticas públicas en la agricultura familiar rural paraguaya”, realiza un análisis documental, bajo un enfoque cuantitativo, no experimental analiza la actividad productiva del sector agrícola, producto bruto interno y la agroexportación considerando aspectos ambientales, concentración de tierras así como las diversas normas legales, la actuación de las diferentes organizaciones públicas y los diversos programas y proyectos públicos; concluye que el desarrollo agrícola permite el desarrollo económico paraguayo, aunque evidencia las

diferencias entre el sector agroexportador y de la agricultura familiar con consecuencias sociales que evidencia niveles de pobreza en diferentes sectores.

Gutiérrez, et al. (2021), en su artículo, cuyo objetivo: “Determinar la interacción entre la inversión privada y la pública en el proceso de crecimiento económico de México”, en base a un análisis documental, bajo un enfoque cuantitativo, no experimental utiliza modelos econométricos considerando los flujos de inversión y su relación con el producto bruto interno en el período 1960 a 2018, teniendo en cuenta las políticas económicas implementadas; concluyeron que entre 1960-1981, la inversión contribuyó al crecimiento del PBI en 0.67 y las exportaciones en 0.29; estos resultados difieren entre los años 1988-2018, pues las exportaciones aumentan a 0.65 y la inversión fue de 0.26.

Pérez-Fernández, et al. (2018), en su trabajo, cuyo objetivo: “Determinar la relación de los factores que influyen en las variaciones del producto bruto agrícola de México” bajo un enfoque cuantitativo, no experimental utiliza modelos econométricos considerando los factores de tierra, trabajo y capital, concluyeron según la función de producción tipo Cobb-Douglas analizar la PEA, área de producción y provisión de insumos arrojando resultados de elasticidades (2.42, -3.11 y 0.28) explicando el 90% de las variaciones del pbi agrícola.

2.1.2. Nacional

Ruitón (2018), en su trabajo cuyo objetivo: “Establecer el nivel de relación de la inversión pública y el crecimiento económico del sector agrícola peruano entre los años 2001 a 2015”. Realiza una investigación cuantitativa, bajo un método hipotético-deductivo, aplicada, alcance longitudinal, de nivel correlacional, no experimental; analizó los datos del periodo 2001 – 2015, utilizando el modelo econométrico según programa Eviews 8.0, del análisis realizado concluye que existe una relación positiva y significativa de la inversión pública (infraestructura de riego) y el crecimiento económico del producto agrario en el Perú, con una elasticidad inversión/producto de 0.27, con un alto coeficiente

de determinación ($R^2 = 0.845739$); asimismo, la misma relación con las agroexportaciones con elasticidad de 0.97 de la agroexportación no tradicional, con un alto coeficientes de determinación ($R^2 = 0.748415$). considerando variables como agroexportaciones, inversión pública, ingreso y producción del sector agrícola; por ello concluye que su investigación confirma que el crecimiento económico tiene como una de las variables importantes la inversión pública.

Cárdenas (2019), en su investigación que tuvo como objetivo: “Establecer la existencia de relación entre la implementación de políticas públicas respecto al exportación del cacao en el Perú entre los años 2011 a 2016”, siguiendo una metodología de investigación mixta, de análisis documental, aplicada, de alcance longitudinal realiza una evaluación de las políticas públicas aplicadas multisectorialmente respecto a las exportaciones; como resultado de su análisis muestra un crecimiento positivo de la extensión agrícola (43%), producción (63%) y exportación del cacao (142%) en el citado período, concluye la relación de las variables analizadas.

Yesquen (2019), en su investigación, tuvo como objetivo: “Determinar la relación de la inversión y la producción agrícola en el valle de Olmos - Lambayeque”, bajo un enfoque cuantitativo, descriptivo, no experimental, explicativo, evalúa los aspectos que influyen en el incremento del PBI del Valle de Olmos, muestra el comportamiento del Valor Bruto de la Producción de dicho proyecto, tiene una tendencia creciente de 15.58% el año 2016 y en los siguientes cinco años una tasa de crecimiento del 30%, analiza el accionar de los diferentes niveles de gobierno considerando información documental y estadística concluye que existen factores endógenos y exógenos en la cadena productiva agrícola del Valle de Olmos como limitantes de su desarrollo por lo que se requiere de la intervención del Estado mediante políticas públicas que potencien el crecimiento económico en dicha zona.

Soto (2021), en su investigación, cuyo objetivo fue: “Evaluar las condiciones de incidencia de la inversión pública y las exportaciones respecto del crecimiento económico entre los años 1980 a 2016”; realiza una investigación cuantitativa, aplicada, alcance longitudinal, de nivel correlacional, no experimental, analiza la relación de ambas variables aplicando un modelo econométrico y software Eviews versión 10 considerando método de mínimos cuadrados, test de Dickey-Fuller, análisis de cointegración de Johansen & Joselius y test de causalidad de Granger se establece una correlación positiva y significativa de las exportaciones ($t\text{-student} = 12.32077$), inversión pública ($t\text{-Student} = 11.29881$) y el crecimiento económico, se evalúa la normatividad legal e instrumentos de política pública respecto de las citadas variables; concluyendo la correlación positiva y significativa de estas variables.

Zegarra (2019), en su investigación, tuvo como objetivo: “Evaluar las condiciones de sostenibilidad en la producción y de las empresas del sector agroexportador peruano”, de tipo cuantitativa, aplicada, correlacional explicativa, no experimental, considera relevante el rol promotor del Estado en aspectos comerciales, de fomento a la diversificación productiva, la importancia de los estudios de mercado del país de destino para garantizar la permanencia de las empresas agroexportadoras, concluye que la implementación de medidas de apoyo a las empresas agroexportadoras contribuyen al crecimiento económico.

Salas-Canales (2020), en su investigación que tuvo por objetivo: “Analizar el aporte de las agroexportaciones y el desarrollo de la economía peruana”, de tipo cuantitativa, aplicada y no experimental realiza un análisis de los principales productos de agroexportación, comparando el comportamiento de los mismos a nivel latinoamericano; analiza información de las exportaciones de arándanos, espárragos, palta como los principales productos que explican un crecimiento promedio del 12% de las exportaciones no tradicionales concluye que las exportaciones no tradicionales no solo generan rentabilidad

a las empresas sino también para la economía del país, muestra en el impacto positivo en la balanza comercial, permite transformar la sociedad y evidencia su contribución al crecimiento económico.

2.2 Bases teóricas

2.2.1. Políticas Públicas

2.2.1.1 Definición de política pública

Según Gonzáles (2005), los antecedentes de la Política Pública como cuerpo teórico estructurado los encontramos en 1887 (Wilson), luego se tiene los planteamientos de Laswell (1951), representantes de la corriente norteamericana. Por la corriente europea, se reconoce los aportes de Meny y Thoenig, quienes fueron críticos sobre los orígenes norteamericanos de esta disciplina. (Rodríguez de Caires, 2017). En América Latina, la política pública se aborda luego de superar los gobiernos dictatoriales y se instaura la democracia, a fines de los años 1970; los trabajos más destacados de la corriente latinoamericana corresponden a Villanueva, Velásquez y Roth.

En el desarrollo de esta tesis asumimos el bagaje teórico y metodológico de la corriente latinoamericana, considerando la “especificidad del Estado en América Latina”. (Jaime, et al. 2013); es más, específicamente en el caso peruano, en relación con la forma como se organiza el Estado y el marco histórico de dichas políticas públicas.

Al revisar los diferentes estudios y ensayos científicos sobre la política pública encontraremos diversas perspectivas teóricas (ciencia política, la sociología y la economía). En este sentido, no encontraremos unidad respecto de la conceptualización de la política pública desde la academia (Figueroa y Holguín, 2020). Al respecto, mencionaremos las diferentes perspectivas de aproximación teórica sobre la definición de la política pública:

-Perspectiva Formalista: Destaca la funcionalidad de la actuación del Estado, es

entendido como un proceso, que incluye actos, procedimientos y metas formales de naturaleza pública para atender necesidades de la sociedad. Esta perspectiva hace énfasis en la necesidad de informar estas acciones estatales y considerando la especialización y el carácter transversal e interdisciplinario de dichas acciones. (Vargas, 2007).

-Perspectiva Sociopolítica: Inscribe la política pública dentro del sistema político en la cual destaca la actuación del Estado. Se destaca que toda política pública en primera instancia es un acto de decisión, de voluntad política, en base a una estrategia se convierte en acción estatal, que finalmente es materia de seguimiento. Además, la conjunción de decisión-acción-seguimiento se manifiesta en normas legales. (Cadenas, 2021).

-Perspectiva procesal: Se aborda desde una perspectiva de proceso, que se estructura en diferentes etapas o fases interrelacionadas, considerando las etapas de elaboración, formulación, implementación y evaluación. (Jaime, et al. 2013).

Desde una mirada teórica, debemos inscribir la política pública en la relación Estado – Sociedad y considerar los criterios metodológicos de las diferentes teorías sobre el Estado. Por ello, se reconocen tres teorías: 1) Centradas en la sociedad (marxistas, neo-marxistas, teoría de la dependencia, racionalistas, pluralistas), que destacan la preeminencia de la sociedad y el Estado como dependiente de ésta respecto del desarrollo de las políticas y actuación del Estado, 2) Centradas en el Estado (decisionistas, burocrático o neweberiano), que reconoce la acción del Estado como el determinante en la determinación del quehacer estatal y 3) Mixtas (Neocorporativista, de las redes y neoinstitucional), que considera cierto balance entre las teorías de enfoque estatal y social. (Roth, 2002). El enfoque neoinstitucional destaca el rol de las instituciones, entendido en primera instancia desde lo jurídico o político, sino también económico, cultural, social, sea

formal o informal dentro de la relación Estado-Sociedad. (Murcia, 2019).

En la presente investigación, teniendo en cuenta las características del Estado y sociedad peruana asumimos la corriente neoinstitucional y la perspectiva procesal.

Respecto de las teorías sobre la política pública, la literatura destaca tres aspectos centrales: La institucionalidad, el sistema político y la organización del Estado. En el caso latinoamericano, si bien el enfoque comprendió la eficacia de la Política Pública, tuvo cierta preponderancia el componente de institucionalidad (consolidación del régimen democrático) y el aspecto normativo en cuanto a la observancia de las disposiciones legales. (Aguilar, 2012 b).

Asumimos la definición de Velásquez (2010), que señala:

Política pública es un proceso integrador de decisiones, acciones, inacciones, acuerdos e instrumentos, adelantado por autoridades con la participación eventual de los particulares, y encaminado a solucionar o prevenir una situación definida como problemática.

La política pública hace parte de un ambiente determinado del cual se nutre y al cual pretende modificar o mantener (Velásquez, 2010, p. 156)

Lo anterior, es concordante con la definición de Aguilar (2012 a, p. 17):

Se llama política pública a las acciones gubernamentales, eficaces, orientadas al interés público.

Al respecto, se debe tener en cuenta dos dimensiones: Normativo y científico. Esto, en tanto acciones de política que buscan el interés o bienestar de la sociedad, considerando el marco legal y, por otro lado, resultan actos con base en el razonamiento técnico y causal de modo que las intenciones se conviertan en hechos sociales.

Las políticas son planes de acción específicos, regidas por normas legales que

tienen en cuenta los derechos y libertades de los ciudadanos; por tanto, establece límites en el abordaje de la acción estatal. (Aguilar, 2012 a, p. 17).

La citada definición incluye cuatro componentes: 1) Institucional (Estado como autoridad con legitimidad y legalidad), 2) Decisional (expresión de voluntad política respondiendo a una agencia social), 3) Conductual (acciones, actividades, comportamiento de actores involucrados), 4) Causal (se busca producir resultados). (Jaime, et al. 2013). Lahera (2004), sintetiza el aspecto formal (cursos de acción y flujo de información) y sustancial (orientación, instrumento, mecanismo y resultados) de la política pública y destaca como lo más importante la idea, el punto de vista, el objetivo.

Consideramos que las citadas definiciones se aproximan en su propósito de abordar de manera precisa y completa los aspectos y dimensiones de la política pública; los cuales estamos asumiendo en la presente investigación: 1) Formulación, 2) Implementación y 3) Evaluación.

En la figura 1, resumimos los aspectos conceptuales, características y teorías de la política pública considerando la literatura académica revisada en esta investigación:

Figura 1
Política Pública: Aspectos teóricos



Nota: Se incluyen símbolos para clasificar, vincular y diferenciar los actores, tipos, instrumentos y proceso de la política pública.
Elaboración propia.

2.2.1.2 Operativización de las dimensiones

Para efectos de este trabajo, considerando el marco y perspectiva teórica, así como las perspectivas de la política pública desarrollada anteriormente, surge la interrogante para traducir dichos enfoques para operativizar la investigación considerando el criterio metodológico adoptado entre las variables política pública y crecimiento económico. Al respecto, consideramos lo señalado por Eslava (2011) cuando resume acertadamente las diferentes perspectivas y los aspectos que podemos considerar para determinar las dimensiones de la política pública como sustento de nuestra investigación, considerado como un proceso:

Etapa	Jones	Mény y Thöenig	Aguilar	Productos
Antes	Del problema a la agenda. Formulación, legitimidad y presupuesto.	Identificación. Formulación. Decisión.	Iniciación. Estimación. Selección.	Ideas, problema social. Alternativa de solución política.
Durante	Implementación	Acción pública	Implementación.	Resultado de intervención.
Después	Evaluación, ajuste y terminación	Evaluación. Reacción.	Evaluación. Terminación.	Impacto. Terminación y retroalimentación.

Citado por Eslava (2011).

Gutiérrez, et al. (2017), coinciden en considerar el aspecto sistémico y cíclico de la política pública comprendiendo la formulación, implementación y evaluación.

Estando a lo señalado, consideramos las siguientes dimensiones:

Dimensión 1: Formulación

La Administración Pública tiene en cuenta los componentes y organización del aparato estatal considerando los procedimientos organizativos y legales, la gestión de los planes y programas públicos en la fase de toma de decisiones. (Navarro, 2016).

Esta dimensión es destacada especialmente por la perspectiva sociopolítica de la política pública, como nos señala Cadenas (2006):

“... se reconoce que toda política pública ha de encontrarse vinculada a un orden legal existente. De este modo las decisiones, no solo son políticamente legítimas, sino que además son válidas en términos legales. Esto nos remite a los marcos legales en los cuales se establecen las decisiones relacionadas con las políticas públicas”. (Cadenas, 2006, p. 136).

Esta dimensión es claramente determinante en un Estado Constitucional de Derecho como el peruano, que se organiza políticamente dentro de un marco jurídico estructurado, en los cuales se establecen los principios, derechos, obligaciones, facultades que se definen como

resultado de los diferentes tipos de vinculación de las dimensiones sociales, políticas y la acción gubernamental. Esto va de la mano con la conformación de organizaciones dentro del Estado encargadas de aspectos de la planificación, implementación, seguimiento y control incluyendo aspectos relacionados a la participación ciudadana.

La agenda definida como resultado de la evaluación de los problemas públicos se traducen en instrumentos legales como las leyes, decretos supremos, resoluciones administrativas, ordenanzas entre otros. Al respecto, Gutiérrez, et al. (2017), con relación a la formulación, señala que está relacionado a la dinámica estructural de los programas, los cuales no están aislados sino convergen con el rol del Estado.

Debemos tener en cuenta que en la etapa de formulación de planes estratégicos y operativos se pueden presentar situaciones conflictivas, dado que los distintos grupos buscan influir sobre este proceso. (Rodríguez de Caires, 2017).

Al respecto, Stein y Tommasi (2006) destacan la importancia de esta etapa y analizan el rol de los diferentes actores y sus competencias (poder ejecutivo, poder legislativo y otras entidades públicas con influencia en el quehacer gubernamental), su influencia (partidos políticos, movimiento social), en una dinámica de negociación, conflicto y cooperación para concebir y definir los puntos determinantes de la formulación de las políticas públicas en un período de gobierno determinado, teniendo en cuenta que su formulación e implementación pueden ser modificadas o incluso dejadas de lado.

Saldaña, Rodríguez y Rodríguez (2020), mencionan que el punto de partida de una política pública es un diseño, que corresponde a una decisión política y responde a la estrategia que se traduce formalmente en la formulación de la política que debe estar orientada a las metas planteadas como consecuencia de la acción pública.

Rodríguez (2020), al referirse a esta etapa, considera que comprende las siguientes fases:

a) elaboración de objetivos e indicadores, b) elaboración de lineamientos, c) identificación

de servicios, proyectos o actividades y d) identificación de las políticas a ser implementada.

Dimensión 2: Implementación

Revuelta (2007), reconoce que esta dimensión es poco desarrollada en el ámbito académico y sugiere tener en cuenta los siguientes aspectos:

- Como acciones tanto desde el Estado como la sociedad para alcanzar los objetivos planificados y
- Como un proceso que involucra a los actores, los recursos, los procedimientos, las regulaciones que se ponen en acción para lograr las metas.

Jaime, et al. (2013), identifica tres enfoques respecto de la implementación: 1) Enfoque descriptivo, que considera los objetivos, las facultades, la programación operativa, los recursos y la actuación de los funcionarios. 2) Enfoque de proceso social, referido a la conducta de los diferentes actores, siendo determinante los criterios discrecionales y autonomía en la ejecución del plan de acción por el aparato burocrático. 3) Enfoque evolutivo, según la cual los planes están sujetos a condiciones internas o externas que permiten su transformación o modificación. Los citados autores consideran que el éxito de la implementación está en función de tener reglas claras y la adecuada selección de las acciones a realizar.

En términos de Salazar-Vargas (2019), la implementación está referida a la organización de los recursos o medios, la determinación de los alcances de la regulación gubernamental y su posterior aplicación.

Dimensión 3: Evaluación

El ejercicio de evaluación se parte por definir el valor público materia de evaluación; teniendo en cuenta los parámetros o las normas de operación, los objetivos e indicadores, utilizando métodos y técnicas de gestión de la información o documentos utilizados para la acción de control, así como la presentación de los informes dentro de un periodo de

evaluación relevante y útil. (Aguilar, 2012 b).

Con relación a la evaluación, Salazar-Vargas (2019), considera cinco formas de evaluación: 1) De medios, considera la comparación entre objetivos y resultados, 2) En razón de los resultados, consideran los criterios presupuestales y la ejecución de las actividades o proyectos, tiene que ver con la eficacia en la ejecución presupuestal, 3) De eficiencia, tiene que ver con los costos incurridos para lograr los resultados esperados, 4) De impacto, es más cualitativa y busca establecer la incidencia de las políticas en el comportamiento de los ciudadanos o la sociedad, 5) La evaluación de satisfacción, asume un criterio subjetivo y busca determinar si cierta política pública permitió o no resolver los problemas identificados y abordados.

Guerrero (1995), señala cinco enfoques de la evaluación: 1) Descriptivo, consideran el entorno social y buscan determinar los cambios o efectos como consecuencia de la aplicación de política pública en un sector social; 2) Clínico, esencialmente busca determinar si los objetivos se lograron y la razón de las consecuencias no esperadas, que incluye el seguimiento progresivo; 3) Normativo, esta evaluación considera las regulaciones normativas y la medida en la cual la política pública desplegada se ha ajustado a estas regulaciones, puede contener los elementos subjetivos del evaluador; 4) Experimental, considera el análisis comparativo de los efectos de la aplicación de la política teniendo en cuenta las políticas alternativas consideradas en el abordaje de la acción estatal y 5) Pluralista, toma en cuenta la perspectiva de los diferentes actores sociales que intervienen en el proceso de la política pública, buscando determinar los efectos en la trama social.

Herrero (2021) al referirse a esta etapa enfatiza su carácter transversal en el proceso de la política pública, por ello considera que se realiza de manera previa, cuando se analiza el diseño y la adopción de la política; de manera concurrente, que corresponde a la

implementación considerando las acciones de control sobre el uso de los recursos y en la etapa posterior, en cuanto a la medida de la eficacia de la política implementada.

2.2.1.3 Base Legal

2.2.1.3.1. Sobre Política Pública del sector agrícola

Esta investigación centra su atención en políticas públicas sectoriales con énfasis territorial, desde el punto de vista conceptual implica tener en cuenta los recursos del territorio, incluir la participación activa de la ciudadanía, comprender mecanismos de planificación estratégica, táctica, coordinaciones intersectoriales y el sector privado promoviendo las diferentes formas de asociatividad reconociendo al sector agroexportador como generador de valor y potenciando sus cadenas productivas. (Pérez, 2008).

En esta investigación enfocaremos nuestra atención a nivel sectorial, en este caso el agroalimentario orientado a la exportación. Dentro de este enfoque, debemos tener en cuenta el criterio económico y de política pública de la cadena productiva de la agroindustria. Según el primer criterio, se entiende como el encadenamiento de las actividades que creen valor desde la producción hasta la etapa de la distribución final a los consumidores. Respecto del segundo criterio, está relacionado a los aspectos de la planificación, la propia gestión pública con la concurrencia del sector público y privado, los observatorios según diferentes productos agrícolas, las normas legales de tipo sectorial aunado a la dimensión de la territorialidad. (García-Winder, et al. 2009).

Si consideramos las políticas del Estado según el Acuerdo Nacional, podemos referir la relacionada a la política III. Competitividad del País, especialmente respecto de las políticas sobre desarrollo agrario, así como las políticas de comercio exterior para la diversificar el mercado.

Al respecto, debemos tener en cuenta el Decreto Supremo No. 164-2021-PCM, norma publicada el 16 de octubre de 2021, que establece la política general para el periodo 2021-

2026, que incluye al sector agrícola considerando la inclusión social, garantizar el recurso hídrico, la industrialización de la zona rural entre otros. (Decreto Supremo No. 164-2021-PCM, artículo 2,2021).

2.2.1.3.2. Sobre política pública del sector comercio exterior

Las políticas públicas del sector comercio exterior, conocidas como políticas comerciales del Estado, toman relevancia en una economía abierta y en el escenario de la globalización que diseña un intenso flujo de comercio internacional. En este punto, debemos tener en cuenta el rol de los diversos organismos internacionales que promueven medidas de simplificación y eliminación de distorsiones en el mercado mundial, superando las teorías de las ventajas comparativas y la complementariedad con las ventajas competitivas para crear un mercado competitivo, menos proteccionista y especialmente promotora de las exportaciones, desde una perspectiva de comercio estratégico en función del nivel de industrialización y uso óptimo de los recursos así como de políticas fiscales y monetarias que se enmarquen en una inserción sana de una economía doméstica en el contexto mundial. (Lederman, 1993).

En el comercio mundial agrícola, las negociaciones multilaterales o regionales por un comercio lícito, abierto y competitivo se vieron truncadas por las políticas comerciales proteccionistas y de aplicación de subsidios por parte de las economías desarrolladas y, por otro lado, las dificultades internas, carencia de inversión, deficiencias e infraestructura y desarrollo técnico de los países en desarrollo. Por otro lado, ha ido cambiando la participación de la agroexportación en la canasta exportadora de estos países, entre ellos el Perú, incrementando su participación, así como un mayor acceso a otros mercados. (Da Silva, et al. 2013).

El proceso de globalización se profundizó desde mediados del siglo XX, lo que ha caracterizado un mercado mundializado, de apertura e integración. (Molero, et al. 2020).

El caso peruano no es una excepción, por ello, el sector externo y particularmente las exportaciones son un componente importante de la economía del país. Las políticas comerciales de promoción a las exportaciones, de internacionalización de las empresas, de formas parte de mecanismos de integración regional o multilateral son políticas del Estado aplicadas con mayor énfasis desde inicio del presente siglo.

Nuestro país, desde inicios de los años 2000 emprendió de una manera sostenida políticas comerciales de apertura, negociando múltiples acuerdos de promoción comercial que ha permitido el ingreso de nuestros productos, entre ellos los agrícolas, en muchos países del orbe. Un instrumento de política en la actualidad es el Plan Estratégico Nacional Exportador: PENX 2025 de MINCETUR que define líneas de acción y un marco normativo para diversificar y posicionar la oferta exportable de nuestros productos en el mundo (Resolución Ministerial N.º 377 -2015-Mincetur, artículo 1, 2015).

2.2.1. Teorías sobre crecimiento económico.

Con relación a las teorías de crecimiento, se aprecian diversas teorías desde las clásicas, neoclásicas, keynesianas, post keynesianas, de crecimiento endógeno, estructuralistas, evolucionista y neoinstitucionalistas. La teoría económica neoclásica considera el criterio de la utilidad marginal, el rol del mercado y rechazan la intervención del Estado. Smith, considera la división del trabajo como aspecto determinante del crecimiento económico. David Ricardo, destaca como determinante las ventajas comparativas en el comercio internacional, el incremento del capital y el progreso técnico. Quesnay conocido como fisiócrata, señala que es la agricultura la única actividad generadora de crecimiento económico. En el caso de John Stuart Mill, el factor determinante viene a ser el excedente neto. Por su parte, Karl Marx señala que las contradicciones internas del capitalismo generan su propia crisis, siendo la fuente de la riqueza la acumulación del capital mediante la maximización de la plusvalía. (Enríquez, 2016). Las teorías marshallianas destacan el

del mercado como perfecto asignador de los recursos y la intervención del Estado puede ser contraproducente al crecimiento económico. Por su parte los postkeynesianos, plantean que los estímulos a los componentes de la demanda agregada con la intervención del Estado pueden permitir el crecimiento económico. (Varona-Castillo y Gonzáles-Castillo, 2021).

Como bien señala Petit:

... el principal aporte de Keynes fue el reconocimiento de que los gastos públicos no son una interferencia en la inversión privada, sino su complemento. Por esto, a diferencia de las teorías clásicas, en el modelo Keynesiano el Estado queda incorporado en la actividad económica. (Petit, 2013, p. 127).

Mattos (2000) resume las principales de las diferentes teorías con relación al rol de Estado y de las políticas públicas respecto del crecimiento económico en el siguiente cuadro:

MODELO	TIPO DE REGULACIÓN	PRINCIPALES POLITICAS
KEYNESIANO	Intervención estatal, tanto directa como indirecta, orientada a promover el crecimiento económico, con políticas específicas para impulsar el crecimiento sectorial o regional.	Políticas públicas imperativas (inversión y empresas públicas) e indicativas (incentivos, subsidios, precios, aranceles, etc.) diferenciadas sectorial y territorialmente.
NEOLIBERAL	Estado neutral y subsidiario a fin de asegurar el libre juego de las fuerzas del mercado y el orden económico monetario y fiscal, sin discriminación sectorial o regional.	Políticas de liberación económica y de desregulación; no se considera necesario aplicar políticas regionales específicas.
CRECIMIENTO ENDÓGENO	Regulación con el propósito de generar un ambiente atractivo para la inversión privada, incluyendo políticas para estimular el crecimiento regional endógeno.	Políticas públicas para gestión de externalidades, garantizar derechos de propiedad intelectual y física, regular sector financiero y relaciones económicas externas, eliminar distorsiones económicas y mantener marco legal garante del orden público; política regional para activar el potencial endógeno.

Citado en Mattos (2000).

La corriente teórica de crecimiento endógeno considera como factores determinantes del crecimiento económico el capital humano, del comercio exterior y los adelantos tecnológicos. (Hernández, 2002). En esta línea, se ubica el modelo neoclásico de Solow-

Swan, cuyo principal indicador fue el ingreso por habitante y que estaría explicado por el incremento de la productividad que genera a su vez el incremento del capital, en el marco de una competencia perfecta (Rosende, 2000). El principal cuestionamiento a este modelo está referido a considerar que dicho indicador está en función de las capacidades humanas en el contexto de cada país. (Pulido y Mora, 2019).

En el caso de la corriente evolucionista (de modelo agregado y modelo de simulación), considera a la innovación tecnológica y la diversidad sectorial de la demanda como elementos influyentes del crecimiento económico son la, recogiendo la importancia del ambiente de institucionalidad; en este sentido, combinan los criterios neoclásicos y keynesianos. Por su parte, la corriente de la Cepal partiendo por destacar las particularidades de la economía y sociedad latinoamericana, resalta la competitividad, con énfasis sectorial e incluyendo el rol del Estado en un proceso de inserción virtuosa en la economía mundial; por ello, plantean que las políticas públicas se orienten a los aspectos tecnológicos y productivos. (Hounie, et al. 1999)

La posición de Cepal, conocida como estructuralista, recoge el fundamento keynesiano considerando las características del desarrollo de la economía latinoamericana, siendo sus principales planteamientos el modelo centro-periferia, el énfasis en el desarrollo de políticas estatales de desarrollo y las condiciones de inserción en el mercado mundial de economías con bajo desarrollo industrial y exportadores de materias primas. (Petit, 2013).

La corriente neoinstitucionalista, variante neoclásica, incorpora el análisis histórico, las decisiones individuales en base a costos transaccionales en lugar de la utilidad marginal en el marco de las relaciones institucionales, el enfoque interdisciplinario para comprender las relaciones económicas, un nuevo rol del Estado y las políticas estatales en la economía. (Angarita, 2018).

Lorente (2020), precisa que las diferentes teorías sobre el crecimiento económico

(neoclásicas, keynesianas, evolutivas e institucionales), consideran cuatro principios básicos: 1) La acumulación previa de capital, 2) La tecnología como componente de la función de producción en la acumulación del capital, 3) Como resultado del equilibrio general del sistema económico y 4) La optimización dinámica de los diferentes elementos que explican el crecimiento.

Con relación a las diferentes teorías económicas sobre crecimiento económico, resumimos la figura 2:

Figura 2
Teorías sobre crecimiento económico

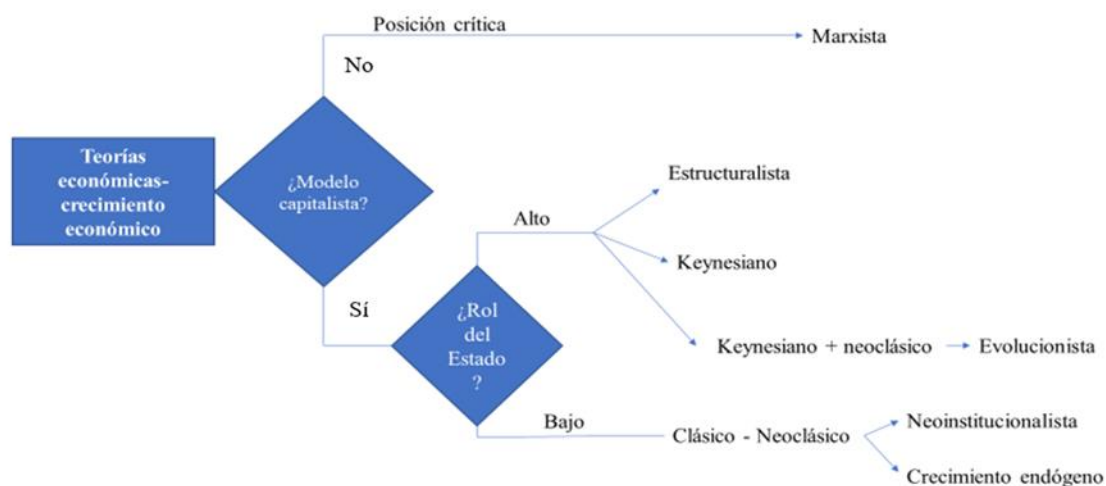

Nota: El rombo muestra alternativas según la pregunta formulada en la figura.
Elaboración propia.

Enríquez (2016), define el crecimiento económico en los siguientes términos:

Se considera fenómeno multicausal y multifactorial, que se expresa como incremento del valor de los bienes y servicios finales producidos (del país o la región), generalmente durante un año. Se mide como tasa de crecimiento del Producto Interno Bruto (PIB), que considera los distintos sectores productivos, las relaciones productivas imbricadas teniendo en cuenta el sistema burocrático. El citado crecimiento comprende variables macroeconómicas como ahorro, consumo,

inversión, gasto público, las exportaciones; o, respecto de la dotación de recursos naturales, mano de obra productiva, capital financiero entre otros. (Enríquez, 2016, p. 77).

Cárdenas y Michel (2018, p. 55), señalan: “Se considera el crecimiento económico como un incremento del producto nacional sin que implique necesariamente mejoría en el nivel de vida de la población, expresándose en la expansión del empleo, del capital, volumen comercial y consumo en la economía nacional”.

2.2.1.1 Producto Bruto Interno

El Producto Bruto Interno de un país, es una variable de flujo, representa el valor de la producción final de bienes y servicios en un período, generalmente un año (De Gregorio, 2007). Este indicador permite medir el crecimiento económico de un país.

Bello (2012) considera que se tienen tres enfoques en la medición del PBI: 1) Enfoque de la producción, 2) Enfoque del gasto y 3) Enfoque del Ingreso.

2.2.1.2 Inversiones

La inversión comprende tanto el valor del capital y las existencias (maquinarias, equipos, infraestructura, etc.), mide el valor como stock, no como flujo. Se clasifican como inversiones netas y brutas. En el primer caso, se trata del capital incrementado; en tanto que, en el segundo caso, es monto dinerario del capital que ingresa a la economía en un determinado período como generadora de valor. (De Gregorio, 2007).

Hernández (2010), destaca la necesidad de dar énfasis al gasto público productivo para fomentar el crecimiento de la inversión. Señala que este gasto creará condiciones socioeconómicas para emprender proyectos que sin ese gasto público productivo no serían rentables, generando condiciones para aumentar las utilidades y posibilidades de nuevas inversiones, siguiendo un esquema de círculo virtuoso en la economía.

2.2.1.3 Exportación y agroexportación

La legislación aduanera define la exportación como el “Régimen aduanero que permite la salida del territorio aduanero de las mercancías nacionales o nacionalizadas para su uso o consumo definitivo en el exterior. La exportación definitiva no está afectada a ningún tributo” (Decreto Legislativo No. 1053, artículo 60, 2008).

Está permitida la exportación de toda mercancía nacional o nacionalizada con excepción de las prohibidas. Las mercancías restringidas pueden ser exportadas cumpliendo las formalidades legales establecidas por los organismos competentes.

La literatura académica ha destacado la relación de las exportaciones en el crecimiento económico desde diferentes perspectivas como fuente de ingresos, de eficiencia de la economía, desarrollo de economías de escala y de la adquisición de capacidades. (Cáceres, 2007).

La agroindustria comprende las actividades posteriores a la cosecha como la transformación, la preservación y manejo de la producción agrícola para el consumo intermedio o final; se caracteriza por generar valor en producción agrícola con las actividades de procesamiento, envasado, gestión de frío, transporte especializado y las condiciones de su distribución hasta llegar al consumidor final. (Da Silva, et al. 2013).

2.3. Formulación de hipótesis

2.3.1. Hipótesis General

Las políticas públicas de agroexportación se relacionan con el crecimiento económico de la Región Ayacucho – Perú, 2017 – 2022.

2.3.2. Hipótesis Específicas

2.3.1.1 La formulación de políticas públicas sobre agroexportación se relaciona con el crecimiento económico de la región Ayacucho – Perú, 2017 – 2022.

2.3.1.2 La implementación de las políticas públicas agrícolas se relaciona con el

crecimiento económico de la región Ayacucho – Perú, 2017 – 2022.

2.3.1.3 La evaluación de políticas públicas se relaciona con el crecimiento económico de la región Ayacucho - Perú, 2017-2022.

CAPÍTULO III: METODOLOGÍA

3.1 Método de la investigación

En la investigación se aplicó el método hipotético-deductivo, combinando los métodos sintético y analítico. De acuerdo con Sánchez (2018), con el método sintético que va de lo general a lo particular. Tratándose de una investigación analítica se consideran fases descriptivas, de análisis crítico, orden y clasificación de los elementos descompuestos. En el caso de la síntesis, se relaciona el fenómeno de estudio y se formulan preceptos teóricos unificados, como expresión de un proceso de análisis (Jurado, 2005). Por su parte, Arispe et al. (2020), señala que el método hipotético-deductivo, parte de la hipótesis que se busca demostrar teniendo en cuenta los hechos.

El método que emplea el análisis y síntesis descompone el objeto de estudio y una vez abordada lo sustancial, construye un todo (Arnal, Del Rincón, La Torre 2001, citado en Behar, 2008).

3.2 Enfoque investigativo

La investigación corresponde a un enfoque cuantitativo.

Monje (2011), menciona que la investigación cuantitativa es positivista, considera teorías aceptadas por la comunidad científica, como base para plantear hipótesis sobre relaciones esperadas de las variables de estudio. Se realiza la constatación mediante la medición, como procedimiento para lograr un conocimiento basado en la objetividad.

3.3 Tipo de investigación

Esta investigación es aplicada.

En la investigación aplicada consideramos teorías existentes, partiendo de problemas concretos con el propósito de plantear soluciones, permitiendo nuevos conocimientos (Baena, 2017).

Hernández, et al. (2017), señalan que estas investigaciones establecen relaciones entre dos o conceptuales respecto de una realidad. Asimismo, los estudios causales o explicativos están diseñados para determinar las causas de los hechos investigados.

3.4 Diseño de la investigación

El diseño es no experimental, de alcance longitudinal, correlacional.

Hernández, et al. (2017), señalan que en las investigaciones no experimentales no se manipulan las variables, mediante la observación indirecta de los fenómenos. Las investigaciones no experimentales pueden ser transversales o longitudinales. Cuando son longitudinales se recolectan los datos del periodo analizado.

El diseño correlacional pretende conocer el comportamiento de una variable teniendo en cuenta la otra variable. (Arispe, et al. 2020).

3.5 Población, muestra y muestreo.

El objeto de investigación comprende planes estratégicos, operativos, informes, reportes, normas legales, otros documentos de gestión de las diferentes entidades públicas descritas en el numeral 3.7.2.

La población de la documentación de fuente secundaria se presenta en la siguiente tabla:

Tabla 1*Tipo y fuente de documentos*

DOCUMENTO	TIPO	FUENTE	CANTIDAD	TIEMPO
Normas legales	Ley, Decreto Legislativo y Ordenanza	Congreso de la República, Poder Ejecutivo, Región Ayacucho y municipalidades provinciales.	38	72 meses
Planes	Políticas de Estado, Planes Estratégicos, Planes Operativos, Planes de Desarrollo Concertado, Plan Anual de Contratación	CEPLAN, Acuerdo Nacional, Poder Ejecutivo, Región y municipalidades de Ayacucho.	18	72 meses
Informes	Informe de Seguimiento, Informe de Resultados, Informe de Control	Contraloría General de la República, Región y municipalidades de Ayacucho.	19	72 meses
Memorias	Memoria Institucional	Región y municipalidades de Ayacucho.	6	72 meses
Reportes	Reportes de comercio exterior y del sector agrícola	Ministerio de Comercio Exterior y Turismo, Ministerio de Desarrollo Agrario y Riego	6	72 meses
Información estadística	Serie estadística sobre PBI, Inversiones, Exportaciones,	SUNAT, Ministerio de Economía y Finanzas, Banco Central de Reserva del Perú	Información mensual, trimestral o anual.	72 meses

Nota: Se clasifica los documentos de fuente secundaria objeto de investigación.
Elaboración propia.

La investigación es censal.

Es una investigación sobre el objeto, para ello tenemos en cuenta la información estadística según las variables de las dimensiones operativizadas de las variables de análisis, teniendo como fuente la información pública del Ministerio de Economía y Finanzas, Contraloría General de la República, Ministerio de Desarrollo Agrario y Riego, Instituto Nacional de Estadística e Informática, Superintendencia Nacional de Aduanas y Administración Tributaria, Banco Central de Reserva del Perú. La población es de 72 meses y la información se procesa por trimestres desde enero 2017 a diciembre 2022, pues la información obtenida del producto bruto interno de la región Ayacucho es trimestral,

motivo por el cual el análisis se realiza considerando datos trimestrales de todos los indicadores.

3.6 Variable y operacionalización

Tabla 2
Variables y operacionalización

Variable	Definición Operacional	Dimensiones	Indicadores	Escala de Medición	Escala Valorativa
Variable 1: Políticas Públicas	“La Política Pública es la clase de acción directiva de gobierno más extendida, pues cubre prácticamente todos los campos de responsabilidad del Estado y de importancia social, y es la actividad que integra las varias dimensiones políticas, legales, financieras y administrativas del gobernar” (Aguilar, L. 2012 b).	1. Formulación	1. Valor del plan de contrataciones o presupuesto del sector agrícola.	Intervalo	Numérica
			2. Valor del presupuesto orientado al sector agroexportador.	Intervalo	Numérica
		2. Implementación:	1. Valor de los proyectos ejecutados y concluidos del sector agrícola	Intervalo	Numérica
			2. Valor de los proyectos ejecutados y concluidos orientados al sector agroexportador	Intervalo	Numérica
		3. Evaluación	1. Valor de los proyectos ejecutados y concluidos sujetos a acciones de control.	Intervalo	Numérica

Variable 2: Crecimiento económico	<p>“El crecimiento económico es un proceso encauzado e incentivado desde la política económica (...). El crecimiento supone la expansión de variables macroeconómicas como el ahorro público o privado, el consumo de los individuos y familias, la inversión privada, el gasto público y la balanza de pagos, especialmente de las exportaciones, así como la posesión o no de factores como la dotación de recursos naturales”.</p> <p>(Enríquez, I. 2016)</p>	1.Producto bruto interno	<p>1. Valor del Producto bruto interno de la región Ayacucho.</p> <p>2. Valor del producto bruto interno del sector agrícola.</p>	Intervalo	Numérica
		2. Inversión pública	1. Valor de la inversión pública de la Región Ayacucho	Intervalo	Numérica
		3: Exportaciones	1.Valor FOB de las exportaciones de la región Ayacucho.	Intervalo	Numérica
			2. Valor FOB de las exportaciones agrícolas de la región Ayacucho.	Intervalo	Numérica

3.7 Técnicas e instrumentos de recolección de datos.

En esta tesis se analizó la documentación de fuentes secundarias (información estadística, informes, normas legales, documentos de gestión, etc.).

3.7.1. Técnica

Se realiza el análisis documental con enfoque cuantitativo.

Bavaresco (2013), señala que la técnica de observación se refiere al empleo de nuestros sentidos para aprehender la realidad y se trata de indirecta pues obtenemos información de fuente secundaria o de hechos pasados.

3.7.2. Descripción

Se utilizará la matriz de análisis documental considerando lo siguiente:

- Ordenanzas Regionales de Ayacucho 2017-2022.
 - Manual de Organización y Funciones.
 - Plan de Desarrollo Regional Concertado región Ayacucho 2016-2021.
 - Reporte de Seguimiento de POI 2017-2022
 - PEI 2016-2018, 2018-2020, 2020-2024, 2020-2026 ampliado
 - POI 2020-2022
 - POI Sector Agrario del Gobierno Regional de Ayacucho 2021
 - Informe de Evaluación de Resultados 2018-2021
 - Memoria Institucional del Gobierno Regional de Ayacucho 2017-2021
 - Proyectos de inversión y obras, 2017-2022
 - Plan Anual de Contrataciones,
 - Contraloría General de la República: “Análisis de la inversión pública desde la perspectiva del control gubernamental (2017-2021)”.
 - Informe Ejecutivo de Gestión 2021
 - Contraloría General de la República: “Una aproximación cuantitativa a la evolución de la gestión por resultados en el Perú al 2020”.
 - Mega Control operativo Ayacucho 2022
 - MINCETUR: “Plan Estratégico Nacional Exportador (PENX) 2025”.
 - MINCETUR: PEI 2017-2019
 - MINCETUR: “Reporte Mensual de Comercio Exterior”, “Reporte Regional de Comercio Exterior”, “Reportes Especiales de Comercio”
 - Informe de Evaluación PESEM
- Ministerio de Desarrollo Agrario y Riego
- ” Informe de Evaluación de Resultados para el período 2021 de la Política Nacional

Agraria 2021 – 2030”

“Reporte de Seguimiento para el período 2021 de la Política Nacional Agraria 2021 – 2030”.

Política Nacional Agraria 2021 - 2030, aprobado según Decreto Supremo No. 0017-2021-MIDAGRI

Política Nacional Agraria

MINAGRI: “Informe de Evaluación Anual del Desempeño de las Políticas Nacionales de Obligatorio Cumplimiento, Año 2017”

MINAGRI: “Informe Semestral de Avance del Cumplimiento de las Políticas Nacionales de Obligatorio Cumplimiento - Primer Semestre 2017”.

MINAGRI: “Plan Estratégico Sectorial Multianual” y reportes de seguimiento.

Informes de Monitoreo y Evaluación Anual del PESEM, 2017-2019

MINAGRI: “Plan Estratégico Institucional PEI 2019-2024” y reportes de seguimiento.

Recomendaciones de los Informes de Control

Memoria Institucional 2017-2019.

3.8 Procesamiento y análisis de datos

En la tesis se utilizó fuentes secundarias (libros, tesis y artículos académicos en español e inglés) de fuente fidedigna con registro ISSN o DOI. En este sentido, al tomar en cuenta lo planteado por los autores se respetó su estilo investigativo, sirviendo de base en la elaboración de la tesis.

Con relación a la información estadística se realizará el análisis de las series estadísticas de diversas variables como producto bruto interno nacional y regional, exportaciones, gasto público corriente y de inversión entre otros; teniendo en cuenta la base de datos oficial del período 2017-2022 y que figura en diferentes portales web de:

- Superintendencia Nacional de Aduanas y Administración Tributaria,
- Instituto Nacional de Estadística e Informática,
- Banco Central de Reserva del Perú,
- Gobierno Regional de Ayacucho,
- Municipalidad provincial de Lucanas,
- Municipalidad Provincial de Parinacochas,
- Municipalidad provincial de Páucar del Sara Sara,
- Ministerio de Economía y Finanzas,
- Ministerio de Comercio Exterior y Turismo,
- Ministerio de Desarrollo Agrario y Riego,
- Ministerio de la Producción,
- Ministerio de la Presidencia
- Acuerdo Nacional,
- Centro Nacional de Planeamiento Estratégico,
- Contraloría General de la República
- Congreso de la República

La recolección de datos se realizará extrayendo de los portales web antes mencionados y el uso de software como Excel o SPSS.

Las técnicas estadísticas que se utilizará serán de tipo descriptivo, mediante la elaboración de cuadros estadísticos tipo histograma, gráfico de barras y diagrama de líneas. Asimismo, los estadísticos de análisis inferencial considerando el estadígrafo respectivo.

3.9 Aspectos éticos

Para esta investigación se accedió a diferentes portales web académicos, recogiendo la información expuesta por los investigadores sin ningún tipo de alteración, respetando los derechos de autor con el citado de las fuentes bibliográficas reconociendo el crédito de los

autores y realizando el citado según las normas APA séptima edición en cada caso.

Se considera la observancia de los aspectos éticos en el contenido, método, diseño y resultados de investigación; en este sentido se considera los principios bioéticos, la Declaración de Helsinki, las autorizaciones de las instituciones y consentimiento informado de ser el caso; en este sentido, se asume una adecuada conducta ética científica respecto de la autoría responsable, conflicto de intereses, mentoría, plagio, publicación responsable entre otros, conforme las disposiciones de la Universidad Privada Norbert Wiener que reglamento los aspectos éticos de investigación.

CAPÍTULO IV: PRESENTACIÓN Y DISCUSIÓN DE LOS RESULTADOS

4.1 Resultados

4.1.1. Análisis descriptivo de resultados

Se realizó el análisis estadístico descriptivo de las diferentes variables utilizando el software SPSS – IBM, que presentamos a continuación:

Con relación al análisis descriptivo de la variable 1: Políticas públicas de agroexportación tenemos:

Tabla 3: Estadísticos descriptivos de plan de contratación sector agrícola región Ayacucho

	N Estadístico	Mínimo Estadístico	Máximo Estadístico	Media Estadístico	Desv. estándar Estadístico	Varianza Estadístico
plan	24	1.08	32.90	12.4550	7.70054	59.298
N válido (por lista)	24					
	Asimetría		Curtosis			
	Estadístico	Error estándar	Estadístico	Error estándar		
plan	656	.472	.507	.918		

Elaboración propia.

Figura 3. Plan de contratación sector agrícola región Ayacucho

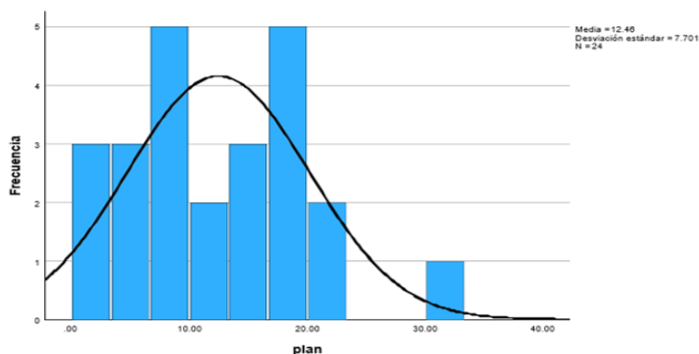

Elaboración propia

Nota: La información precedente nos muestra una media trimestral de S/ 12.4 millones de soles de presupuesto de sector agrícola en la región Ayacucho. Los mayores montos de presupuesto corresponden a los años 2022 y 2018 en los cuales ascendieron a S/ 71.43 y S/56.71 millones de soles; mientras que el monto más bajo correspondió al año 2022 con S/ 36.61 millones de soles. El presupuesto en su mayor parte corresponde actividades o proyectos de construcción, mejoramiento, reparación o ampliación de sistema de riego en las diferentes provincias de la región Ayacucho.

Tabla 4: Estadísticos descriptivos de plan de contratación agroexportación región Ayacucho

	N Estadístico	Mínimo Estadístico	Máximo Estadístico	Media Estadístico	Desv. estándar Estadístico	Varianza Estadístico
planagro	24	.00	3.95	1.1421	1.06195	1.128
N válido (por lista)	24					
	Asimetría		Curtosis			
	Estadístico	Error estándar	Estadístico	Error estándar		
planagro	1.203	.472	1.037	.918		

Elaboración propia.

Figura 4. Plan de contratación agroexportación región Ayacucho

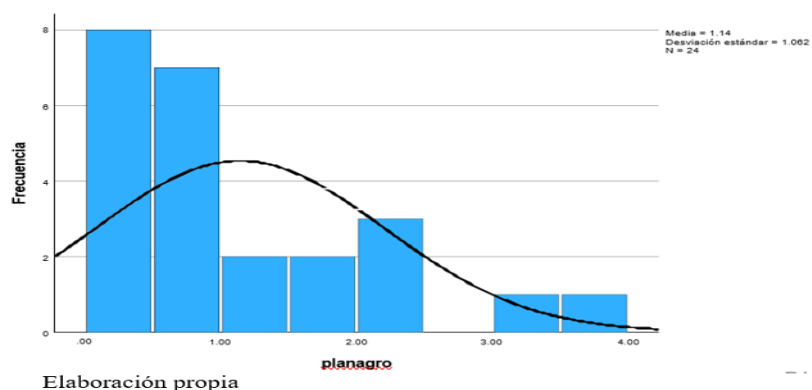

Nota: Con relación al presupuesto para actividades o proyectos orientados a la agroexportación apreciamos que los mayores montos corresponden a los años 2021 y 2022 con S/ 8.96 y S/ 8.28 millones de soles respectivamente. Mientras que el monto más bajo se registró el año 2018 con S/ 1.28 millones de soles. Destacan actividades de desarrollo de capacidades de las cadenas productivas del palto, la quinua, el cacao, el café considerando aspectos relacionados al apoyo a mecanismos de asociatividad, instalación de planta procesadora y en las actividades de comercialización en las diferentes provincias de la región Ayacucho.

Tabla 5: Estadísticos descriptivos de ejecución presupuestal sector agrícola región Ayacucho

	N	Mínimo	Máximo	Media	Desv. estándar	Varianza
	Estadístico	Estadístico	Estadístico	Estadístico	Estadístico	Estadístico
ejecutaagricola	24	.91	37.71	10.7129	10.21070	104.258
N válido (por lista)	24					
	Asimetría		Curtosis			
	Estadístico	Error estándar	Estadístico	Error estándar		
ejecutaagricola	1.284	.472	1.084	.918		

Elaboración propia.

Figura 5. Ejecución presupuestal sector agrícola región Ayacucho

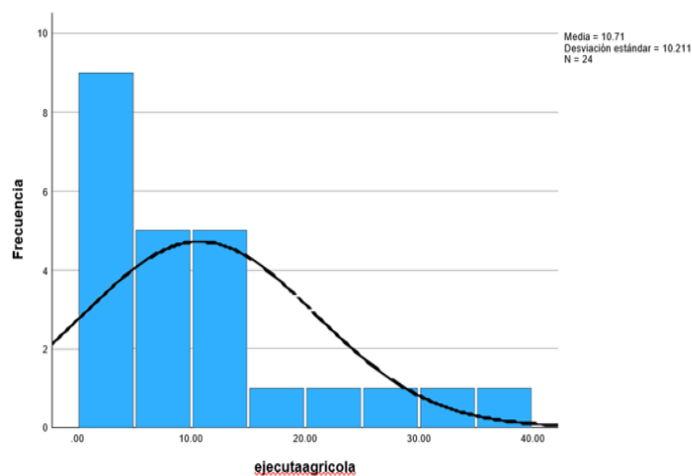

Elaboración propia

Nota: Los mayores montos de los proyectos concluidos del sector agrícola corresponden a los años 2018 y 2022 por montos de S/ 68.7 y S/ 65.92 millones de soles respectivamente; mientras que el monto más bajo se registró el año 2017 con S/ 41.34 millones de soles. Cabe mencionar un comportamiento típico, es que los mayores montos de ejecución se realizaron en los últimos trimestres de cada año. Los proyectos de mejoramiento, ampliación, reparación o construcción de sistema de riesgo destacan dentro de este grupo.

Tabla 6: Estadísticos descriptivos de ejecución presupuestal agroexportador región Ayacucho

	N Estadístico	Mínimo Estadístico	Máximo Estadístico	Media Estadístico	Desv. estándar Estadístico	Varianza Estadístico
ejecutagroexporta	24	.00	5.34	1.1354	1.47904	2.188
N válido (por lista)	24					

	Asimetría		Curtosis	
	Estadístico	Error estándar	Estadístico	Error estándar
ejecutagroexporta	1.942	.472	3.295	.918

Elaboración propia.

Figura 6. Ejecución presupuestal agroexportador región Ayacucho

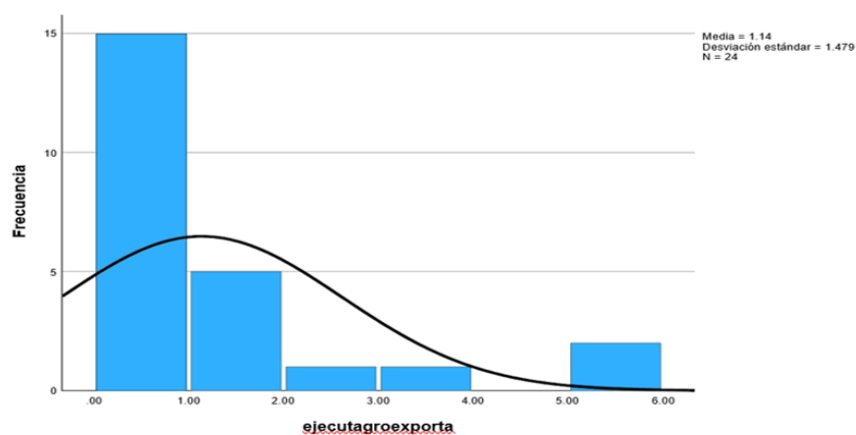

Elaboración propia

Nota: Los mayores montos de ejecución de proyectos y actividades orientadas al sector agroexportador se realizaron los años 2021 y 2022 alcanzando los S/ 9.38 y S/ 8.23 millones de soles; contrariamente, el monto más bajo fue el año 2018 con S/ 1.27 millones de soles. La mayor parte de las actividades y proyectos corresponden a la instalación de planta procesadora de café y quinua, el mejoramiento de capacidades del palto, el durazno, cacao y en algunos casos de la tara.

Tabla 7: Estadísticos descriptivos de control presupuestal agroexportador región Ayacucho

	N Estadístico	Mínimo Estadístico	Máximo Estadístico	Media Estadístico	Desv. estándar Estadístico	Varianza Estadístico
control	24	.00	115.80	15.9938	28.02669	785.495
N válido (por lista)	24					
	Asimetría		Curtosis			
	Estadístico	Error estándar	Estadístico	Error estándar		
control	2.673	.472	7.228	.918		

Elaboración propia.

Figura 7. Control presupuestal agroexportador región Ayacucho

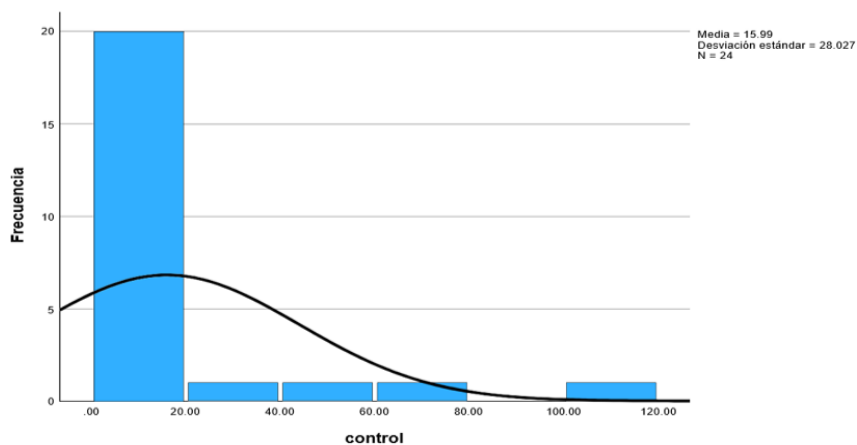

Elaboración propia

Nota: En cuanto a las acciones de control, el mayor monto de los proyectos y actividades fueron en el año 2017 llegando a S/ 167.28 millones de soles; contrariamente, el monto más bajo corresponde al año 2021 por un monto de S/ 16.13. Entre los proyectos sujetos a control en su mayoría correspondieron a aquellos relacionados a la construcción, mejoramiento o ampliación de los sistemas de riego.

Pasamos a desarrollar el análisis descriptivo de las dimensiones de la variable 2: Crecimiento económico.

Tabla 8: Producto Bruto Interno región Ayacucho

	N Estadístico	Mínimo Estadístico	Máximo Estadístico	Media Estadístico	Desv. estándar Estadístico	Varianza Estadístico
pbi	24	1622.78	2904.40	2266.1000	306.56016	93979.135
N válido (por lista)	24					

	Asimetría		Curtosis	
	Estadístico	Error estándar	Estadístico	Error estándar
pbi	.164	.472	-.173	.918

Elaboración propia.

Figura 8. Producto Bruto Interno región Ayacucho

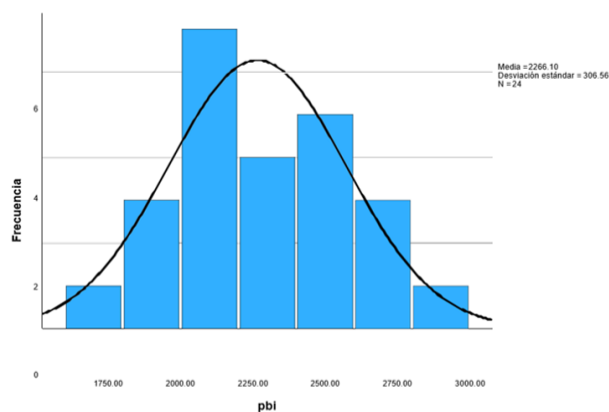

Elaboración propia

Nota: Entre el año 2017 y 2022 se aprecia un incremento importante del PBI de la región Ayacucho en términos nominales, pasando de S/ 7,937 a S/ 10,690 millones de soles. Sin embargo, dicho crecimiento puede ser ajustado si consideramos los efectos de la inflación especialmente el año 2022. Los principales sectores que contribuyen al PBI de la región ayacuchana son la minería, servicios y agropecuario.

Tabla 9: Producto Bruto Interno Agrícola región Ayacucho

	N Estadístico	Mínimo Estadístico	Máximo Estadístico	Media Estadístico	Desy. estándar Estadístico	Varianza Estadístico
pbja	24	185.60	302.50	237.6625	35.59604	1267.078
N válido (por lista)	24					

	Asimetría		Curtosis	
	Estadístico	Error estándar	Estadístico	Error estándar
pbja	.088	.472	-1.314	.918

Elaboración propia.

Figura 9. Producto Bruto Interno Agrícola región Ayacucho

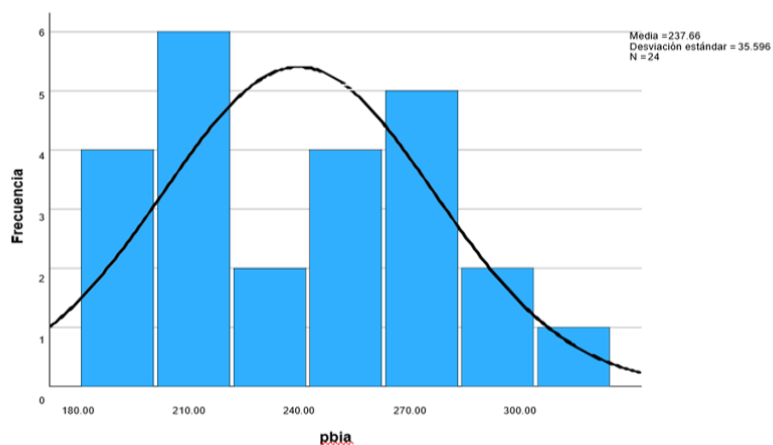

Elaboración propia

Nota: El 68% de la producción agropecuaria corresponde al subsector agrícola; en dicha composición la producción agroexportadora corresponde al 18% y el 50% a la producción para el mercado interno. Entre los principales productos tenemos cacao, quinua, café, palta, papa, maíz, alfalfa, cebada, trigo, haba, tuna, arveja, olluco y frijol. En cuanto a la data estadística observamos un comportamiento similar entre los años 2017 a 2021, mostrando un crecimiento el año 2022.

Tabla 10: Inversión Pública región Ayacucho

	N Estadístico	Mínimo Estadístico	Máximo Estadístico	Media Estadístico	Desy. estándar Estadístico	Varianza Estadístico
<u>inversion</u>	24	94.70	684.90	330.3458	191.42857	36644.898
N válido (por lista)	24					

	Asimetría		Curtosis	
	Estadístico	Error estándar	Estadístico	Error estándar
<u>inversion</u>	.608	.472	-.778	.918

Elaboración propia.

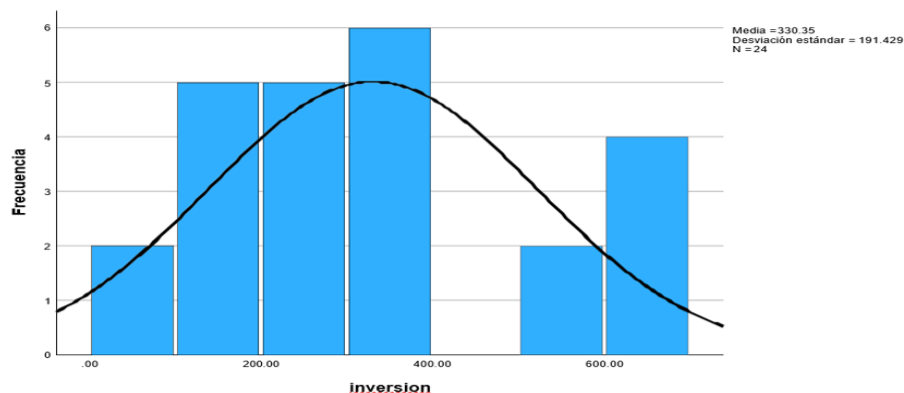
Figura 10. Inversión Pública región Ayacucho

Elaboración propia

Nota: Los mayores montos de la inversión pública se observaron los años 2022 y 2021, superando los S/ 1,500 millones de soles; en cambio, el monto más bajo fue el año 2020 con S/ 1,116 millones de soles. La inversión pública se concentró en la infraestructura vial, hospitalaria, educación y en el caso del sector agrario básicamente los proyectos hídricos en las diferentes provincias de la región.

Tabla 11: Exportaciones región Ayacucho

	N Estadístico	Mínimo Estadístico	Máximo Estadístico	Media Estadístico	Desv. estándar Estadístico	Varianza Estadístico
exportavacucho	24	192.59	895.07	541.1529	229.17567	52521.489
N válido (por lista)	24					
	Asimetría		Curtosis			
	Estadístico	Error estándar	Estadístico	Error estándar		
exportavacucho	.246	.472	-1.578	.918		

Elaboración propia.

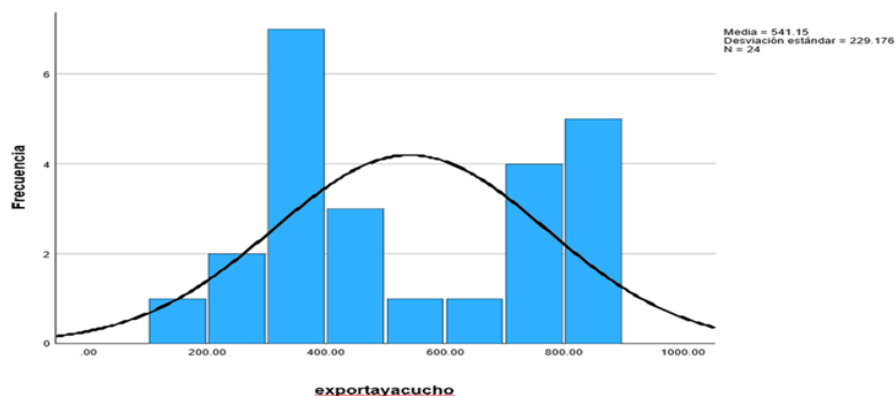
Figura 11. Exportaciones región Ayacucho

Elaboración propia

Nota: Entre los años 2017 a 2022 las exportaciones de la región ayacuchana crecieron pasando de S/ 1,105 millones de soles a S/ 3.240 millones de soles. La mayor proporción de las exportaciones de la región corresponden al sector minero (oro, plata, plomo, zinc, cobre). En el período analizado debemos considerar el incremento vía precios de las exportaciones tradicionales y especialmente el año 2021 a 2022 el incremento del tipo de cambio.

Tabla 12: Agroexportaciones región Ayacucho

	N Estadístico	Mínimo Estadístico	Máximo Estadístico	Media Estadístico	Desv. estándar Estadístico	Varianza Estadístico
agroexportacion	24	10.09	78.38	29.0050	19.95000	398.002
N válido (por lista)	24					

	Asimetría		Curtosis	
	Estadístico	Error estándar	Estadístico	Error estándar
agroexportacion	1.427	.472	1.224	.918

Elaboración propia.

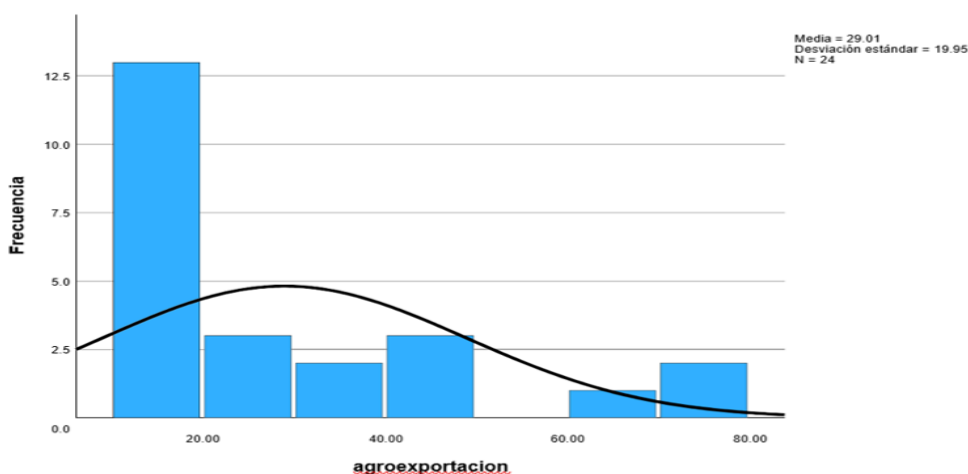
Figura 12. Agroexportaciones región Ayacucho

Elaboración propia

Nota: Las agroexportaciones ayacuchanas también muestran un incremento significativo en el periodo 2017-2022, pasando de S/ 52 millones de soles el 2017 a S/ 263 millones de soles el 2022. Destaca el posicionamiento de las exportaciones de quinua y palta como productos bandera seguido de la tara, cacao, cúrcuma y cochinilla.

4.1.2. Análisis inferencial o contrastación de hipótesis

La escala de medición es de intervalo, de información numérica de todos los indicadores; al tratarse de información cuantitativa se considera de distribución paramétrica y para analizar la correlación lineal se considera el estadígrafo r de Pearson.

Hipótesis general.

Ho: Las políticas públicas de agroexportación no se relacionan con el crecimiento económico de la Región Ayacucho – Perú, 2017 – 2022

Ha: Las políticas públicas de agroexportación se relacionan con el crecimiento económico de la Región Ayacucho – Perú, 2017 – 2022

Tabla 13. Análisis de correlación canónica de políticas públicas agrícolas y crecimiento económico

		Correlaciones ^a				
		pbiayacucho	pbiagro	inversioypublica	exportayacucho	agroexportayacucho
planagricola	Correlación de Pearson	0.556	0.431	0.775	0.362	0.372
	Sig. (bilateral)	0.005	0.036	0.000	0.082	0.074
planagroexportador	Correlación de Pearson	0.842	0.407	0.623	0.779	0.691
	Sig. (bilateral)	0.000	0.049	0.001	0.000	0.000
ejecutadogri cola	Correlación de Pearson	0.505	0.312	0.791	0.243	0.338
	Sig. (bilateral)	0.012	0.138	0.000	0.253	0.106
ejecutadogro exportador	Correlación de Pearson	0.763	0.452	0.737	0.645	0.547
	Sig. (bilateral)	0.000	0.027	0.000	0.001	0.006
control	Correlación de Pearson	-0.327	-0.177	-0.264	-0.331	-0.096
	Sig. (bilateral)	0.119	0.408	0.212	0.114	0.656

a. N por listas=24

Elaboración propia.

Nota: Teniendo en cuenta los resultados del análisis de las diferentes variables presentamos la correlación canónica de la relación entre las políticas públicas de agroexportación (formulación, ejecución y control) y el crecimiento económico (producto bruto interno, producto bruto interno agrícola, inversión pública, exportación y agroexportación). La información incluye el nivel de significancia en la relación bilateral entre las variables analizadas.

INTERPRETACIÓN GENERAL

En general la significancia bilateral a nivel de las políticas públicas, del sector agrícola y en forma específica del subsector agroexportador, resultan < 0.05 ; siendo así aceptamos la H_a .

Estando a esta relación, observamos en primer lugar una relación positiva entre la formulación y ejecución presupuestal con el crecimiento económico, mostrando un índice de correlación de 31% (nivel más bajo) hasta 84% (nivel más alto); lo que implica un nivel de relación de moderado a alto. En caso de la dimensión de evaluación no se observa relación.

Hipótesis específica 1

H_o : La formulación de políticas públicas sobre agroexportación no se relaciona con el crecimiento económico de la región Ayacucho – Perú, 2017 – 2022.

H_a : La formulación de políticas públicas sobre agroexportación se relaciona con el crecimiento económico de la región Ayacucho – Perú, 2017 – 2022.

Tabla 14. Análisis de correlación de formulación políticas agrícolas y crecimiento económico

	Correlación de Pearson	Sig. (bilateral)	95% de intervalos de confianza (bilateral) ^a	
			Inferior	Superior
planagrícola - pbiayacucho	.556	.005	.186	.779
planagrícola - pbiagro	.431	.036	.024	.706
planagrícola - inversión pública	.775	<.001	.528	.894
planagrícola - exportayacucho	.362	.082	-.056	.664
planagrícola - agroexportayacucho	.372	.074	-.045	.670

a. La estimación se basa en la transformación de r a z de Fisher con un ajuste de sesgo.

Elaboración propia.

Nota: Se realiza el análisis estadístico considerando el monto del presupuesto destinado al sector agrícola en la región Ayacucho en el período 2017 a 2022 según datos del portal del MEF y la relación con las diferentes dimensiones consideradas del crecimiento económico (producto bruto interno de la región, producto bruto interno del sector agrícola, inversión pública, exportación y agroexportación de la región Ayacucho).

Tabla 15. Análisis de correlación de formulación políticas agroexportación y crecimiento económico

	Correlación de Pearson	Sig. (bilateral)	95% de intervalos de confianza (bilateral) ^a	
			Inferior	Superior
planagroexportador - pbiayacucho	.842	<.001	.653	.927
planagroexportador - pbiagro	.407	.049	-.005	.691
planagroexportador - inversión pública	.623	.001	.281	.816
planagroexportador - exportayacucho	.779	<.001	.536	.896
planagroexportador - agroexportayacucho	.691	<.001	.386	.852

a. La estimación se basa en la transformación de r a z de Fisher con un ajuste de sesgo.

Elaboración propia.

Nota: A diferencia del cuadro anterior, en este caso, consideramos los datos de la formulación de políticas públicas teniendo como referencia el monto del presupuesto destinado al sector agroexportador en la región Ayacucho en el período 2017 a 2022 según datos del portal del MEF y la relación con las diferentes dimensiones consideradas del crecimiento económico (producto bruto interno de la región, producto bruto interno del sector agrícola, inversión pública, exportación y agroexportación de la región Ayacucho).

INTERPRETACIÓN GENERAL

Considerando la significancia bilateral de < 0.05 , entre los indicadores de las políticas públicas de agroexportación y el crecimiento económico, se acepta la H_a .

Estando a lo mencionado, observamos una relación positiva entre la formulación y ejecución presupuestal con el crecimiento económico, mostrando un índice de correlación de .362 (nivel más bajo) hasta .842 (nivel más alto); lo que implica un nivel de relación de moderado a alto.

Hipótesis específica 2

H_0 : La implementación de las políticas públicas agrícolas no se relaciona con el crecimiento económico de la región Ayacucho – Perú, 2017 – 2022

H_a : La implementación de las políticas públicas agrícolas no se relaciona con el crecimiento económico de la región Ayacucho – Perú, 2017 – 2022

Tabla 16. Análisis de correlación de implementación de políticas agrícolas y crecimiento económico

	Correlación de Pearson	Sig. (bilateral)	95% de intervalos de confianza (bilateral) ^a	
			Inferior	Superior
ejecutadoagricola - pbiayacucho	.505	.012	.117	.750
ejecutadoagricola - pbiagro	.312	.138	-.111	.631
ejecutadoagricola - inversionpublica	.791	<.001	.558	.902
ejecutadoagricola - exportayacucho	.243	.253	-.183	.585
ejecutadoagricola - agroexportayacucho	.338	.106	-.083	.648

a. La estimación se basa en la transformación de r a z de Fisher con un ajuste de sesgo.

Elaboración propia.

Nota: En esta tabla presentamos los resultados de la correlación y nivel de

significancia de los montos de la ejecución presupuestal a nivel del sector agrario en relación con las dimensiones del crecimiento económico de la región Ayacucho en el período 2017 – 2022.

Tabla 17. Análisis de correlación de implementación de políticas agroexportación y crecimiento económico

	Correlación de Pearson	Sig. (bilateral)	95% de intervalos de confianza (bilateral) ^a		Correlación de Pearson	Sig. (bilateral)	95% de intervalos de confianza (bilateral) ^a	
			Inferior	Superior			Inferior	Superior
ejecutadoagroexportador - pbiayacucho	.763	<.001	.507	.888	ejecutadoagroexportador - pbiagro	.452	.027	.049 .719
ejecutadoagroexportador - inversionpublica	.737	<.001	.462	.875	ejecutadoagroexportador - exportayacucho	.645	<.001	.314 .828
ejecutadoagroexportador - agroexportayacucho	.547	.006	.173	.774				

a. La estimación se basa en la transformación de r a z de Fisher con un ajuste de sesgo.

Elaboración propia.

Nota: Se realiza el análisis estadístico de los montos de las actividades y proyectos orientados específicamente al sector agroexportador y su relación con las diferentes variables del crecimiento económico de la región Ayacucho en el período analizado.

INTERPRETACIÓN GENERAL

Los resultados obtenidos respecto de la significancia bilateral a nivel de la ejecución de las políticas públicas, del sector agrícola y en forma específica del subsector agroexportador, resultan < 0.05 , salvo el caso de la relación entre la ejecución de políticas agrícolas respecto de pbi agrícola, la exportación y las agroexportaciones de la región Ayacucho cuyos datos son > 0.05 . Por lo señalado, consideramos que se acepta la H_a , es decir la existencia de relación de la ejecución de políticas públicas de agroexportación y el crecimiento económico. Estos resultados nos estarían mostrando el desfase entre la formulación de políticas y su ejecución.

Estando a esta relación, observamos una relación positiva entre la ejecución presupuestal con el crecimiento económico, mostrando un índice de correlación de .243 (nivel más bajo)

hasta .763 (nivel más alto); lo que implica un nivel de relación de moderado a alto.

Se aprecia una relación más intensa entre la primera y segunda dimensión de las políticas públicas en la región Ayacucho durante el período analizado.

Hipótesis específica 3

Ho: La evaluación de políticas públicas no se relaciona con el crecimiento económico de la región Ayacucho – Perú, 2017 – 2022.

Ha: La evaluación de políticas públicas se relaciona con el crecimiento económico de la región Ayacucho – Perú, 2017 – 2022.

Tabla 18. Análisis de correlación de evaluación de políticas agroexportación y crecimiento económico

	Correlación de Pearson	Sig. (bilateral)	95% de intervalos de confianza (bilateral) ^a	
			Inferior	Superior
control - pbiayacucho	-.327	.119	-.641	.096
control - pbiagro	-.177	.408	-.539	.247
control - inversionpublica	-.264	.212	-.600	.161
control - exportayacucho	-.331	.114	-.644	.091
control - agroexportayacucho	-.096	.656	-.479	.322

a. La estimación se basa en la transformación de r a z de Fisher con un ajuste de sesgo.

Elaboración propia.

Nota: Considerando la información del organismos de Control dentro del período de análisis, se presenta la correlación y nivel de significancia respecto de las variables del crecimiento económico.

Estando a los resultados anteriores, no es posible apreciar relación de las acciones de control con los indicadores del crecimiento económico, en función del estadígrafo r de Pearson dado el nivel de significancia resultante $> .05$.

INTERPRETACIÓN GENERAL

Partiendo de los datos de significancia bilateral a nivel de las acciones de control y el crecimiento económico, considerando los resultados del nivel de significancia $> .05$, no es

posible evidenciar el alcance de la relación.

4.1.3. Discusión de resultados

La aplicación de las herramientas estadísticas descriptivas e inferenciales, estando a la data estadística analizada a nivel de las tres dimensiones de las políticas públicas, del sector agrario y más específicamente vinculado al sector agroexportador que se presentó en la región ayacuchana en el período 2017 – 2022; nos permiten concluir la no existencia de punto de vista general y de las dimensiones específicas y consideradas de las variables analizadas en cuanto a la formulación e implementación, no así en el caso de la evaluación, considerando el nivel de significancia.

Los resultados señalados coinciden con los obtenidos por Ruitón (2018), en su trabajo “La inversión pública en riego y el crecimiento económico del sector agrario en el Perú, 2001-2015”, señala una relación directa y significativa relacionados a políticas públicas orientadas a la infraestructura de riego y la inversión pública como las exportaciones.

Un análisis macro de los resultados obtenidos nos muestra en primer lugar una clara diferencia entre la formulación de políticas, su ejecución y por otro lado las acciones de control. Si bien a nivel de la formulación de las políticas se aprecia un nivel de relación y significancia bastante claro y pronunciado respecto de su relación con el crecimiento económico; cuando analizamos los datos a nivel de la implementación o ejecución presupuestal observamos que el nivel de relación es menor en términos numéricos; esto nos estaría reflejando dificultades o deficiencias en el trabajo de gestión administrativa en los diferentes niveles de gobierno en la región Ayacucho. Esta situación se explicaría además por los cambios en los períodos de gobierno subnacional, dado que el período 2017 y 2022 incluye dos períodos municipales o regionales y, por otro lado, la diferencia en el tiempo entre el proceso de formulación de las actividades o proyectos, los períodos de

contratación y el que propiamente corresponde a la ejecución de dichas actividades o proyectos.

Estando a los resultados obtenidos, con relación a los aspectos teóricos, queremos destacar la caracterización de la política pública en cuanto a estabilidad, adaptabilidad, coherencia y coordinación, calidad de implementación y ejecución, orientación hacia el interés colectivo y eficiencia (Stein y Tommasi, 2006). En el caso de las políticas públicas del sector agroexportador de la región Ayacucho en el período analizado podríamos destacar características como estabilidad y adaptabilidad; contrariamente se presentan deficiencias a nivel de la calidad de implementación y eficiencia de los proyectos realizados, salvo los que se orientaron especialmente a la mejora del sistema hídrico en la región.

Los resultados obtenidos muestran coincidencia con lo señalado por Feraud (2018), respecto de la relación en el largo plazo entre el gasto público y las exportaciones, por ende, con el crecimiento económico colombiano; resaltando la necesidad de mejorar la orientación del gasto público desde una perspectiva sectorial.

Con respecto a la hipótesis específica 1, se tiene un valor sig. $< .05$ mostrando un índice de correlación de .362 (nivel más bajo) hasta .842 (nivel más alto); lo que implica un nivel de relación de moderado a alto; es decir, una relación en sentido directo de la formulación y el crecimiento económico. La formulación de las políticas del sector agrícola en su mayor parte estuvo orientada a la infraestructura hídrica (mejoramiento, construcción, ampliación y refacción de canales de regadío, bocatomas o represas incluidos los sistemas de riego en diferentes provincias de la región), el mejoramiento de la cadena productiva de la papa nativa, quinua, palta, café, sachá inchi, durazno, tara y trigo; en menor medida, respecto de planta procesadora de quinua.

Los resultados obtenidos tienen relación con lo señalado por León-Serrano, et al. (2020) que destaca el rol de la reforma estatal en el sector agrícola considerando la sectorización

de las zonas con mayor potencial y la reorientación de la gestión pública, especialmente de políticas públicas con énfasis en la inversión, lo que ha mostrado resultados positivos en la producción agroexportadora del banano, café y cacao, contribuyendo al crecimiento del PBI ecuatoriano.

En esa misma línea, existe coincidencia con los resultados del estudio de Cárdenas (2019) que destaca el rol de las políticas públicas sectoriales, con intervención del Ministerio de Transportes y Comunicaciones, Ministerio de Turismo y Comercio Exterior así como del Ministerio de Agricultura y Riego que han contribuido en la conformación de la cadena productiva del cacao, destacando la infraestructura y gestión logística, además del incremento de la inversión privada de los agricultores lo que se ha evidenciado en el incremento de la extensión agrícola y las exportaciones del cacao.

Debemos hacer notar los resultados obtenidos por Pérez-Fernández, et al. (2018), cuando además del mejoramiento de la infraestructura de riego, destaca como factores influyentes en el crecimiento de la producción agrícola la población económica activa y la provisión de fertilizantes (entendido en términos más generales, los elementos para mejora de la productividad del suelo). Estos dos últimos factores no se observan en las políticas públicas de la región Ayacucho en el periodo analizado, dado el énfasis dado en la infraestructura hídrica, que efectivamente muestra la relación con el crecimiento económico, así como de la agroexportación de la región.

Desde el punto de vista de la aproximación teórica, siguiendo a Rodríguez (2020) se evidencia la elaboración de los lineamientos e identificación de los servicios, mostrando deficiencias respecto de la elaboración de objetivos e indicadores.

Desde el punto de vista teórico, conviene resalta la propuesta en la caracterización de la política pública señalada por Cadenas (2006), considerando cuatro elementos: Orientación, racionalidad, autorreferencia y estructura. Al respecto, cabe destacar el primer elemento de

la orientación de la política pública. En el caso de la región Ayacucho, encontramos diversos instrumentos como el PDC 2016-2020, PEI 2016-2018, PEI 2020-2024, PEI 2020-2026 ampliado, que definen la orientación de la política pública del sector agrario como apreciamos en la siguiente tabla:

Tabla 19. Objetivos estratégicos en documentos de gestión

Documento de Gestión	Objetivo estratégico
Plan de Desarrollo Concertado 2016-2020,	4. Incrementar la competitividad de las principales cadenas productivas de la región
Plan Estratégico Institucional 2016-2018	4. Incrementar la competitividad de las principales cadenas productivas de la región
Plan Estratégico Institucional 2020-2024	Mejora de la competitividad de los agentes económicos del departamento
Plan Estratégico Institucional 2020-2026 ampliado	Mejora de la competitividad de los agentes económicos del departamento

Elaboración propia.

Podemos apreciar que la orientación de la política sectorial en los citados planes estratégicos, en el corto plazo, en un primer momento consideró fortalecer las cadenas productivas de la región; sin embargo, el plan estratégico del 2020-2026 dejando este objetivo asume un lineamiento bastante genérico y con claras dificultades para aterrizar en acciones estratégicas concretas.

Al respecto, corresponde revisar dichas acciones y podemos observar deficiencias en la definición de las acciones como en la determinación de los indicadores, como es el caso de la AEI 04.18, que corresponde a plan de infraestructura de energía, las AEI 04.10, AEI 04.11 y AEI 04.16 que bien pueden abordarse en un objetivo de formalización multisectorial. Este señalamiento coincide con las conclusiones del Informe de Resultado 2020 del Gobierno Regional de Ayacucho, cuando señala el “escaso conocimiento del planeamiento estratégico en las Unidades Ejecutoras y Centros de Costos, lo que motivado que las acciones estratégicas han sido deficientemente implementadas” (Gobierno Regional de Ayacucho, 2020, p. 14).

Por otro lado, observamos que la orientación de los objetivos, acciones e indicadores desde el punto de vista sectorial responde a los sectores turístico, agropecuario, servicios y minería.

Con relación al sector agropecuario, apreciamos en la Tabla 20 básicamente dos acciones: Asistencia técnica de manejo de cultivos y de los recursos hídricos.

Consideramos la necesidad de mejorar los indicadores, cuando solo consideran cantidad o porcentaje de personas y en su lugar debe medirse considerando el impacto económico de esas acciones.

Al respecto, según los datos de la Tabla 21, durante el período 2017-2022, el 5.26% del presupuesto estuvo orientado a proyectos de asistencia técnica en tanto que, el 94.74% correspondió a proyectos hídricos.

Tabla 20. Acciones estratégicas del OEI 04

OBJETIVO ESTRATÉGICO INSTITUCIONAL	ACCIONES ESTRATÉGICAS INSTITUCIONALES	INDICADOR
OEI 04. Mejorar los niveles de competitividad de los agentes económicos del departamento	AEI04.01. Asistencia técnica integral a los agentes económicos del departamento	Número de empresas con asistencia técnica
	AEI04.02. Acceso a condiciones de trabajo decente para la población del departamento	Porcentaje de personas con contrato de trabajo
	AEI04.03. Servicio de inserción laboral formal a población en situación de vulnerabilidad socio-laboral	Porcentaje de beneficiarios con discapacidad insertados en el mercado formal con un año o más tiempo de inserción
	AEI04.04. Fortalecimiento de los destinos turísticos del departamento	Número de proyectos turísticos ejecutados
	AEI04.05. Asistencia técnica para el aprovechamiento sostenible de los recursos hídricos para uso de agricultores	Porcentaje de productores agropecuarios que utilizan riego tecnificado
	AEI04.06. Asistencia técnica integral para productores agropecuarios en manejo de cultivos	Número de pequeños y medianos productores agropecuarios que reciben asistencia técnica en manejo de cultivos
	AEI04.07. Servicio de información de mercados oportuno para pequeños y medianos productores del departamento	Número de pequeños y medianos productores agropecuarios que utilizan sistema de información de mercados y comercialización
	AEI04.08. Asistencia técnica especializada para la articulación al mercado de pequeños productores agrarios	Porcentaje de productores agrarios que participan en ferias locales y regionales
	AEI04.09. Asistencia técnica integral en aprovechamiento sostenible de recursos forestales y de la fauna para los productores del departamento	Número de productores forestales y de fauna con asistencia técnica
	AEI04.10. Saneamiento físico legal de los territorios comunales implementado en las comunidades campesinas y nativas	Número de títulos de propiedad inscritos en la SUNARP
	AEI04.11. Servicio de formalización de predios implementación para la población rural	Número de predios rurales catastrados e inscritos en la SUNARP
	AEI04.12. Asistencia técnica integral para la crianza de camélidos sudamericanos en beneficio de la población alto andina	Porcentaje de productores de camélidos sudamericanos con asistencia
	AEI04.13. Asistencia técnica integral para el desarrollo de producción orgánica certificada en beneficio de los productores agropecuarios	Número de agricultores con certificación de producción agrícola
	AEI04.14. Asistencia técnica integral para el desarrollo de acuicultura en beneficio de los piscicultores del departamento	Número de piscicultores con asistencia técnica
	AEI04.15. Asistencia técnica a las micro empresas de servicios para la implementación de los servicios de la infraestructura de calidad en el departamento	Porcentaje de micro empresas de servicios con asistencia técnica
	AEI04.16. Formalización de bajo costo para las micro, medianas y pequeñas empresas	Número de empresas formalizadas
	AEI04.17. Servicio de electricidad implementado para los centros poblados rurales	Porcentaje de hogares con energía eléctrica
	AEI04.18. Acceso sostenible a la actividad minera en el departamento	Número de mineros artesanales formalizados

Elaboración propia.

Tabla 21. Porcentaje de presupuesto por tipo de actividad

Tipo de Proyectos o actividades	Porcentaje del presupuesto agrícola destinado a tipo de proyecto o actividad						mediana
	2017	2018	2019	2020	2021	2022	
Mejoramiento, construcción, reparación de sistema de riego, represas o similares	95.59%	98.50%	96.17%	93.90%	78.90%	88.70%	94.74%
Mejoramiento de cultivos, mejoramiento de capacidades, organización, asistencia técnica de cultivos (quinua, palta, cacao, tara, papa)	4.41%	1.50%	3.83%	6.10%	21.10%	11.30%	5.26%

Fuente: MEF Elaboración propia

Dados estos resultados se precisa redefinir el planeamiento estratégico en la gestión pública de la región dejando el alto énfasis en los proyectos de mejoramiento, construcción o

reparación de sistemas de riego. Con relación a las actividades de asistencia técnica se privilegia ciertos productos y los lineamientos de la política pública dejaron de lado el criterio de las cadenas productivas cuya implementación irradiaría y comprometería otros sectores vinculados como el logístico.

En este nivel de análisis, podemos señalar que existen lineamientos mínimos, aunque deficientes en la determinación de los objetivos e indicadores y enfocado en un solo factor como es la infraestructura hídrica.

En relación a la hipótesis específica 2, se tiene un nivel de significancia $< .05$, con un índice de correlación de .243 (nivel más bajo) hasta .791 (nivel más alto); lo que implica un nivel de relación positiva de moderado a alto. La implementación de los proyectos muestra resultados respecto de la infraestructura hídrica principalmente; en cuanto a las referidas al mejoramiento de las capacidades de agroexportación la implementación de los proyectos ha permitido el incremento de la capacidad exportadora de quinua, tara y palta principalmente.

En cuanto a la comprobación teórica, siguiendo a Jaime, et al. (2013), que considera los elementos fácticos observados de la revisión de la información, podemos señalar que cumple con las siguientes características para calificar como exitosa la ejecución de una política pública se considera si legítimo y adecuado, así como las capacidades organizacionales.

Los resultados obtenidos muestran coincidencia con la investigación de Soto (2021), que muestra la correlación con las exportaciones, la inversión pública y el crecimiento económico. Asimismo, los resultados encontrados van en línea con lo señalado por Pino, et al. (2018), que resalta el rol de las políticas públicas que orienten los gastos a la inversión en el sector agrícola ecuatoriana promoviendo la inversión directa, así como la cooperación internacional, lo que ha mejorado el aporte del sector al PBI en 8.4% y generación de empleo en 25%.

Respecto de la hipótesis específica 3, se muestra una significancia $> .05$, por lo cual no es posible verificar el alcance de la relación; por lo que no existe relación de la evaluación y el crecimiento económico en la región Ayacucho en el período analizado.

La Contraloría General de la República si bien reconoce tres tipos de control (previo, concurrente y posterior). De la evaluación que realizó dicha entidad al 2020, señala que el control posterior realizado anteriormente no ha mostrado resultados significativos siendo en su mayoría recomendaciones de mejora que incluso están pendiente de atención. Por ello, señalan que el control concurrente es el tipo de control considerado estratégico en la labor del control de las acciones de gobierno. Este tipo de control se realiza de manera paralela al proceso de gestión de los proyectos o actividades de las entidades nacionales y subnacionales. En el caso del control previo es mínimo y focalizado a bonos, endeudamiento o compras de secreto militar. (Shack, et al.2022).

A continuación, tenemos los datos a nivel nacional de las acciones realizados en el control gubernamental en el período 2017-2020, se realizaron 1092 servicios de control distribuidos de la siguiente manera:

Tabla 22. Distribución regional de los proyectos/actividades que tuvieron servicios de control

Región	2017		2018		2019		2020		TOTAL
	cantidad	%	cantidad	%	cantidad	%	cantidad	%	
Ancash	3	5.77%	47	17.94%	55	14.99%	60	14.60%	165
Arequipa	0	0.00%	10	3.82%	18	4.90%	12	2.92%	40
Ayacucho	0	0.00%	7	2.67%	20	5.45%	26	6.33%	53
Cajamarca	0	0.00%	8	3.05%	40	10.90%	50	12.17%	98
Huancavelica	0	0.00%	6	2.29%	10	2.72%	23	5.60%	39
Ica	2	3.85%	14	5.34%	18	4.90%	16	3.89%	50
La Libertad	7	13.46%	36	13.74%	55	14.99%	41	9.98%	139
Lambayeque	4	7.69%	25	9.54%	26	7.08%	32	7.79%	87
Lima	9	17.31%	30	11.45%	48	13.08%	45	10.95%	132
Loreto	0	0.00%	2	0.76%	2	0.54%	2	0.49%	6
Piura	22	42.31%	58	22.14%	55	14.99%	80	19.46%	215
Tumbes	5	9.62%	15	5.73%	8	2.18%	16	3.89%	44
Multidepartamental	0	0.00%	4	1.53%	12	3.27%	8	1.95%	24
Total departamental	52		262		367		411		1092

Fuente: Contraloría General de la República. Elaboración propia.

La Tabla 22 nos muestra que la cantidad de acciones de control es mínima, en el caso de la región Ayacucho no se realizó el 2017, en tanto que entre los años 2018-2020 solo representó el 2.67%, 5.45% y 6.33% respectivamente.

Estos datos son concordantes con la información que hemos analizado considerando el valor de las acciones de evaluación durante el período analizado.

Lo anterior, no es posible verificar el alcance de la relación de la evaluación de la política pública y el crecimiento económico, dado que la labor del órgano de control gubernamental no está alineada sustancialmente en el proceso sistemático de la política pública. Los resultados encontrados nos muestran que existe un claro desfase del ciclo de la política pública, existiendo coincidencia entre la formulación e implementación. Si revisamos la Tabla 24, podemos apreciar que esta situación no se presenta únicamente en la región Ayacucho sino también en otras regiones del país. Debemos señalar también que no se ha encontrado antecedentes bibliográficos sobre la vinculación de la evaluación o control en el proceso de la política pública.

Con relación a los resultados obtenidos respecto del control o evaluación de la política pública consideramos que concuerda con la posición teórica de Lahera (2009) cuando destaca deficiencias en la evaluación cuando no se realizan, son parciales o se realizan sobre aspectos que no revisten importancia en la gestión. De la revisión de los datos analizados podemos señalar que las acciones de control realizadas en el período fueron parciales y respecto de proyectos o actividades de menor trascendencia.

Con relación a la contrastación teórica, si consideramos los diferentes elementos a considerar en la evaluación, señalados por Jaime, et al. (2013) solamente podemos destacar el referido a la transparencia y control social (incluso en este caso, de una manera ineficaz si consideramos los resultados obtenidos), existiendo una clara falta respecto a otros elementos como: Medición de las metas y resultados, orientación a la mejora en el desarrollo de la gestión pública y la retroalimentación. Al respecto, resaltamos lo señalado por Gutiérrez, et al. (2017), cuando menciona que no solo debe considerar la relación acción-ejecución-resultados, sino también el alcance interinstitucional en cuanto al

impacto de la política pública implementada, su capacidad de autoajuste, de retroalimentación. En el presente caso, los resultados obtenidos y la evaluación de las actividades y proyectos que fueron objeto de evaluación en la región Ayacucho, la acción de control está ajena a los análisis de alcance interinstitucional mencionado por el citado autor.

Uvalle (2004), desde el punto de vista teórico destaca la relevancia de la evaluación y control de la política pública como parte integrante del sistema de gestión pública considerando las acciones de prevención, corrección o regulación. Su importancia deviene en constituirse fase complementaria en el ciclo de la política pública a fin de evidenciar la eficacia de la gestión de la entidad pública. Respecto de lo señalado, apreciamos que los resultados obtenidos nos muestran una debilidad en la evaluación de la política pública en la región Ayacucho.

CAPÍTULO V: CONCLUSIONES Y RECOMENDACIONES

5.1. Conclusiones

1. Se determina relación de la política pública de agroexportación y el crecimiento económico de la región Ayacucho (considerando el producto bruto interno, las inversiones y las exportaciones) según el análisis realizado en el período 2017 – 2022, al haberse obtenido la sig. $< 0,05$, respecto de la formulación e implementación con una correlación entre moderada y alta; sin embargo, no es posible ver la relación en el caso de la evaluación.
2. Se determina que la formulación de las políticas públicas de agroexportación tiene relación positiva con el crecimiento económico de la región Ayacucho (considerando el producto bruto interno, las inversiones y las exportaciones), con sig. $< 0,05$ y niveles de correlación moderada a alta.
3. Se determina que la implementación de las políticas públicas de agroexportación tiene relación positiva con el crecimiento económico de la región Ayacucho (considerando el producto bruto interno, las inversiones y las exportaciones) con un sig. $< 0,05$ y niveles de correlación moderada a alta. Si consideramos los resultados del nivel de relación de la etapa de formulación con una mayor intensidad en la relación, en el caso de la implementación se reduce dicha intensidad lo que estaría demostrando

debilidades en la gestión pública de las actividades y proyectos durante el período analizado.

4. Se determina que la evaluación de las políticas públicas y el crecimiento económico no muestra una relación considerando que la significancia es $> .05$. Los resultados obtenidos muestran una disociación de esta fase del proceso de la política pública en comparación con la formulación e implementación esto por los cambios en la estrategia de control pasando del control posterior que no ha mostrado resultados significativos al control concurrente y, en los últimos años la cantidad de acciones de control son poco significativas en comparación a la cantidad de actividades y proyectos y de los montos presupuestados y comprometidos del presupuesto asignado a la región.

5.2. Recomendaciones

1. Siendo la fase de formulación el punto de partida del ciclo de políticas públicas -que asumimos en la investigación, se requiere mejoras en el diseño, diagnóstico, levantamiento de información para la elaboración de los planes estratégicos, planes operativos y otros instrumentos de planeación en el sector agrario en general y de la agroexportación en particular; debiendo redefinirse los lineamientos, prioridades e indicadores más allá del énfasis en la infraestructura hídrica y reorientando la atención a los aspectos vinculados al manejo agronómico, las capacidades técnicas de los agricultores, el manejo de semillas, la asociatividad y superar los problemas del minifundio y la condición de posesionarios en el caso de las tierras de las comunidades campesinas.

Asimismo, si consideramos la revisión de los documentos de gestión, se observa una falta de alineamiento, coordinación y comunicación de las acciones realizadas por la región y por otro lado, los gobiernos locales en Ayacucho, especialmente si estos están ubicados fuera o están lejos de la sede de la Región; por ello, se requiere un mayor

trabajo de campo de los funcionarios de la región o aprovechar las tecnologías de información y comunicación para establecer canales de comunicación y coordinación más eficiente de manera que la ejecución de los proyectos ofrezcan una visión sistémica e integrada en el tiempo; de manera que se cuente con información directa y objetiva como insumo para la elaboración de los instrumentos de planificación estratégica e incluso la retroalimentación de la evaluación que pueda realizarse en los citados trabajos de campo.

2. Se requiere revisar las diversas etapas de la implementación de las políticas públicas, dado que se aprecia un desfase en el tiempo y en la efectividad de dicha implementación respecto de la etapa de formulación. La efectividad de las medidas adoptadas en función de las políticas públicas, definidas previamente en la formulación, requiere de un manejo eficaz a nivel de la ejecución de los proyectos y programas; por ello, resulta fundamental una mejor coordinación de los funcionarios de la región con los funcionarios y la sociedad civil de las provincias y distritos beneficiarios de estos proyectos.
3. Se puede apreciar que los bajos recursos orientados específicamente al sector agroexportador, vienen mostrando resultados, pero a nivel de pocos productos (quinua, palta o tara); en este sentido, se requiere una reformulación de algunos criterios en la asignación de recursos orientándolos en función de cadenas productivas lo que permitirá el potencial agrícola de la región y sus condiciones comparativas para una mayor oferta, por ejemplo, de productos orgánicos.
4. Se requiere que una reformulación de los lineamientos, la coordinación, el seguimiento y las acciones de control que permitan hacer de la evaluación de las políticas públicas un elemento coadyuvante en todo el proceso de la política pública y contribuya a una gestión pública eficaz, concentrando esfuerzos en acciones preventivas más que

correctivas y sirva como retroalimentación y ajustes en la dinámica de la política pública, especialmente sectorial.

REFERENCIAS

- Aguilar, L. (2012a). *Política Pública*. Siglo Veintiuno Editores.
http://data.evalua.cdmx.gob.mx/docs/estudios/i_pp_eap.pdf
- Aguilar, L. (2012 b). *Política Pública una visión panorámica*. Programa de las Naciones Unidas para el Desarrollo (PNUD - Bolivia).
https://www.undp.org/sites/g/files/zskgke326/files/migration/bo/politica_publica_una_vision_panoramica.pdf
- Angarita, L. (2018). El neoinstitucionalismo económico: una visión contemporánea. *Revista Venezolana de Análisis de Coyuntura*, vol. XXIV, núm. 2, 2018, Julio-, pp. 29-50.
<https://www.redalyc.org/articulo.oa?id=36461095014>
- Arispe, C., Yangali, J., Guerrero, M., Lozada, O., Acuña, L. y Arellano C. (2020). *La investigación científica. Una aproximación para los estudios de posgrado*. Ediciones de Universidad Internacional del Ecuador.
[file:///C:/Users/usuario/Downloads/LA%20INVESTIGACION%20LIBRO%20DE%20POSGRADO%20\(2\).pdf](file:///C:/Users/usuario/Downloads/LA%20INVESTIGACION%20LIBRO%20DE%20POSGRADO%20(2).pdf)
- Baena, G. (2017). *Metodología de la investigación*. Grupo Editorial Patria. México. (3ª ed.).
http://www.biblioteca.cij.gob.mx/Archivos/Materiales_de_consulta/Drogas_de_A

[buso/Articulos/metodologia%20de%20la%20investigacion.pdf](#)

Banco Central de Reserva del Perú. (2022). *BCRP Data. Base de Datos*. Consultado el 04 de setiembre de 2022. <https://www.bcrp.gob.pe/estadisticas.html>

Bavaresco, A. (2013). *Proceso metodológico en la investigación (Cómo hacer un diseño de investigación)*. Imprenta Internacional. Venezuela.

<https://gsosa61.files.wordpress.com/2015/11/proceso-metodologico-en-la-investigacion-bavaresco-reduc.pdf>

Behar, D. (2008). *Introducción a la metodología de la investigación*. Editorial Shalom.

<https://es.scribd.com/doc/215401918/METODOLOGIA-DE-LA-INVESTIGACION-DANIEL-S-BEHAR-RIVERO>

Bello, J. (2012). *Estudio sobre el impacto de las exportaciones en el crecimiento económico del Perú durante los años 1970 – 2010*. (Tesis de Maestría. Universidad Nacional Mayor de San Marcos). Repositorio digital CYBERTESIS.

<https://cybertesis.unmsm.edu.pe/handle/20.500.12672/154>

Cáceres, L. (2007). Exportaciones, inversión y crecimiento económico en Centroamérica. *El trimestre económico*, Vol. XXIV (3), núm. 295, julio-setiembre 2007, pp. 719-743.

<https://www.redalyc.org/pdf/313/31340951005.pdf>

Cadenas, H. (2006). Un modelo de análisis para las políticas públicas. *Revista de Estudios Interdisciplinarios*. Año 1, No. 1. pp. 131-138.

<https://www.researchgate.net/publication/265088567>

Cárdenas, G. y Michel, R. (2018). Descripción de las teorías del desarrollo económico y desigualdad. *Tiempo Económico*, vol. XIII, Núm. 40, pp. 53-64.

<http://tiempoeconomico.azc.uam.mx/wp-content/uploads/2020/01/40te3.pdf>

Cárdenas, R. (2019). Políticas Públicas y Exportaciones de cacao del Perú, 2011-2016.

Revista *Gestión en el Tercer Milenio*. UNMSM. Volumen 22 No. 44., pp. 95-104.

<https://doi.org/10.15381/gtm.v22i44.17315>

Da Silva, C., Baker, D., Shepherd, A., Jenane, Ch. y Miranda, S. (2013). *Agroindustrias para el Desarrollo*. Edic. Organización de las Naciones Unidas para la Alimentación y la Agricultura.

<https://www.fao.org/3/i3125s/i3125s.pdf>

Dagnino, J. (2014). Correlación. *Rev. Chil Anest* 2014; 43; 150-153.

<https://revistachilenadeanestesia.cl/correlacion/>

De Gregorio, J. (2007). *Macroeconomía. Teoría y Políticas*. Ediciones Pearson Educación. Santiago de Chile.

<http://www.degregorio.cl/pdf/Macroeconomia.pdf>

Enríquez, I. (2016). Las teorías del crecimiento económico: notas críticas para incursionar en un debate inconcluso. *Revista Latinoamericana de Desarrollo Económico*, (25), pp. 73-125.

http://www.scielo.org.bo/scielo.php?script=sci_arttext&pid=S2074-47062016000100004&lng=es&tlng=es.

Eslava, A. (2011). *El juego de las políticas públicas: reglas y decisiones sociales*. Fondo Editorial Universidad EAFIT. 1era edición. Medellín.

Feraud, K. (2018). Relación entre las exportaciones y gasto público sobre el crecimiento económico en Colombia periodo 1961-2015. *Revista Económica*, Vol.4-Nº 1, enero - junio 2018, pp. 110-122.

<https://revistas.unl.edu.ec/index.php/economica/issue/view/51>

Figuroa, A. y Holguín, J. (2020). Hacia un nuevo concepto de política pública. *Revista Jurídica Piélagus*. Vol. 19, No. 2. Pp. 106-125.

<https://journalusco.edu.co/index.php/pielagus/article/view/2868/4009>

García-Winder, M., Riveros, H., Pávez, I., Rodríguez, D., Lam, F., Arias, Joaquín, Herrera, D. (2009). Cadenas agroalimentarias: un instrumento para fortalecer la institucionalidad del sector agrícola y rural. *Comunica. Año 5, mayo - agosto 200*, pp. 26-38.

<https://repositorio.catie.ac.cr/bitstream/handle/11554/5844/A4513e.pdf?sequence=1&isAllowed=y>

Gobierno Regional de Ayacucho (2016). Plan Estratégico Institucional 2016-2018.

https://www.transparencia.gob.pe/enlaces/pte_transparencia_enlaces.aspx?id_entidad=10135&id_tema=5&ver=D#.ZFbmNXbMJPY.

Gobierno Regional de Ayacucho (2020). Plan Estratégico Institucional 2020-2024.

https://www.transparencia.gob.pe/enlaces/pte_transparencia_enlaces.aspx?id_entidad=10135&id_tema=5&ver=D#.ZFbmNXbMJPY.

Gobierno Regional de Ayacucho (2020). Plan Estratégico Institucional 2020-2026 ampliado.

https://www.transparencia.gob.pe/enlaces/pte_transparencia_enlaces.aspx?id_entidad=10135&id_tema=5&ver=D#.ZFbmNXbMJPY

Gobierno Regional de Ayacucho. Informe de Resultado 2020 del Gobierno Regional de Ayacucho.

https://www.transparencia.gob.pe/enlaces/pte_transparencia_enlaces.aspx?id_entidad=10135&id_tema=5&ver=D#.ZFbmNXbMJPY

González, M. (2005). El estudio de las políticas públicas: un acercamiento a la disciplina.

Quid Juris. Año 1, Volumen 2. México

<https://revistas-colaboracion.juridicas.unam.mx/index.php/quid-iuris/article/view/17299>

Guerrero, J. (1995). La evaluación de las políticas públicas: Enfoques teóricos y

realidades en nueve países desarrollados. *Gestión y Política Pública*, vol. IV, no. 1, primer semestre de 1995, pp. 47-115.

http://www.gestionypoliticapublica.cide.edu/ojs/ide/num_anteriores/Vol.IV_No.I_1ersem/GAJ_Vol.4_No.I_1sem.pdf

Gutiérrez, F., Moreno, J. y Sánchez, J. (2021). Inversión pública y privada en México: ¿motores complementarios del crecimiento económico? *El trimestre económico*, 88(352), 1043-1071.

<https://doi.org/10.20430/ete.v88i352.1357>

Gutiérrez, J., Restrepo, R. y Zapata, J. (2017). Formulación, implementación y evaluación de políticas públicas desde los enfoques, fines y funciones de Estado. *Revista CES Derecho*, (8), 2, pp. 333-351.

<https://revistas.ces.edu.co/index.php/derecho/article/view/4498>.

Hernández, C. (2002). La teoría del crecimiento endógeno y el comercio internacional. *Cuadernos de Estudios Empresariales*. Vol. 12 (2002), pp. 95-112.

<https://dialnet.unirioja.es/servlet/articulo?codigo=624592#:~:text=La%20teor%C3%ADa%20del%20crecimiento%20end%C3%B3geno%2C%20que%20modifica%20aspectos%20b%C3%A1sicos%20del%20proceso%20de%20convergencia%20entre%20pa%C3%ADses>

Hernández, J. L. (2010). Inversión pública y crecimiento económico: Hacia una nueva perspectiva de la función del gobierno. *Economía: teoría y práctica*, (33), 59-95.

http://www.scielo.org.mx/scielo.php?script=sci_arttext&pid=S0188-33802010000200003&lng=es&tlng=es

Hernández, R., Méndez, S., Mendoza, C. y Cuevas, A. (2017). *Fundamentos de investigación*. Editorial Mc Graw Hill Education. México.

Herrero, C. (2021) Evaluación de políticas públicas: no perdamos el momento. *Revista*

Española de Control Externo, 33 (68), pp. 38-47.

<https://dialnet.unirioja.es/servlet/articulo?codigo=8264682>

Hounie, A., Pittaluga, N., Porcila y Scatolin, F. (1999). La Cepal y nuevas teorías del crecimiento. *Revista de la Cepal* 68, pp. 8-33.

<https://repositorio.cepal.org/handle/11362/12175>

Instituto Nacional de Estadística e Informática (2022). *Panorama de la economía peruana 1950-2021. Base 2007.*

https://www.inei.gob.pe/media/MenuRecursivo/publicaciones_digitales/Est/Lib1799/libro.pdf

Instituto Nacional de Estadística e Informática (2021a). *Informe técnico. Evolución de la Pobreza Monetaria 2009-2020.*

https://www.inei.gob.pe/media/MenuRecursivo/publicaciones_digitales/Est/pobreza2020/Pobreza2020.pdf

Instituto Nacional de Estadística e Informática (2021b). *Perú: Evolución de los indicadores de programas presupuestales, 2012-2020.*

<https://cdn.www.gob.pe/uploads/document/file/3444226/Per%C3%BA%3A%20Evoluci%C3%B3n%20de%20los%20Indicadores%20de%20Programas%20Presupuestales%2C%202012-2020%28Parte%201%29.pdf>

Jaime, F., Dufour, G., Alessandro, M. y Amaya, P. (2013). *Introducción al análisis de políticas públicas*. 1era. Edición. Universidad Nacional Arturo Jauretche. Argentina.

Jurado, Y. (2005). *Técnicas de investigación documental*. Ediciones Thomson. México.

<https://www.icmujeres.gob.mx/wp-content/uploads/2020/05/LIBRO%20Jurado%20Yolanda%20-%20Tecnicas%20De%20Investigacion%20Documental.pdf>

- Lahera, E. (2004). Política y Políticas Públicas. *Serie Políticas Sociales, No. 95. CEPAL*, pp. 3-33. <https://hdl.handle.net/11362/6085>
- Lederman, D., (1993). Viejas y nuevas políticas comerciales. *Revista de la Cepal*. No. 51. 1993, pp.123-132.
https://repositorio.cepal.org/bitstream/handle/11362/11927/051123132_es.pdf?sequence=1&isAllowed=y
- León-Serrano, L., Matailo-Pinta, A., Romero-Ramón, A., y Portalanza-Chavarría, C. (2020). Ecuador: Producción de banano, café y cacao por zonas y su impacto económico 2013-2016. *Revista Científica UISRAEL*, 7(3), pp. 97–114.
<https://doi.org/10.35290/rcui.v7n3.2020.324>
- Lorente, L. (2020). Sobre la dinámica del crecimiento económico. *Revista de Economía Institucional*, vol. 23, n.º 44, primer semestre/2021, pp. 295-310.
<https://doi.org/10.18601/01245996.v23n44.13>.
- Márquez, L., Cuétara, L., Cartay, R. y Labarca, N. (2020). Desarrollo y crecimiento económico: Análisis teórico desde un enfoque cuantitativo. *Revista de Ciencias Sociales (Ve)*, vol. XXVI, núm. 1, pp. 233-253.
<https://www.redalyc.org/journal/280/28063104020/html/>
- Mattos, C. (2000). Nuevas teorías del crecimiento económico: una lectura desde la perspectiva de los territorios de la periferia. *Revista de Estudios Regionales*, núm. 58, septiembre-diciembre, pp. 15-44.
<https://www.redalyc.org/articulo.oa?id=75505801>
- Ministerio de Comercio Exterior y Turismo (2021). *Reporte de Comercio Regional 2021 Ayacucho*.
<https://cdn.www.gob.pe/uploads/document/file/2503747/Reporte%20de%20Comercio%20-%20Reporte%20Comercio%20Regional%20-%20RCR%20->

[%20Ayacucho%202021%20-%20I%20Sem.pdf](#)

Ministerio de Desarrollo Agrario y Riego (2022 a). Informe. *Abastecimiento de granos en el Perú en un contexto de conflicto bélico en el granero del mundo.*

<https://cdn.www.gob.pe/uploads/document/file/3026056/Abastecimiento%20de%20granos%20en%20el%20Per%C3%BA.pdf>

Ministerio de Desarrollo Agrario y Riego (2022b). Informe. *Análisis y perspectivas del comercio exterior agropecuario peruano.*

<https://cdn.www.gob.pe/uploads/document/file/3243270/An%C3%A1lisis%20y%20perspectivas%20del%20comercio%20agropecuario%20peruano.pdf>

Molero, L., Anchundia, J., Patiño, R. y Escobar, Y. (2020). Crecimiento económico y apertura comercial: Teoría, datos y evidencia (1960-2017). *Revista de Ciencias Sociales*. Vol. XXVI (4), pp. 476-496.

<https://produccioncientificaluz.org/index.php/rcs/index>

Monje, C (2011). *Metodología de la investigación cuantitativa y cualitativa. Guía Didáctica*. Universidad Surcolombiana.

<https://www.uv.mx/rmipe/files/2017/02/Guia-didactica-metodologia-de-la-investigacion.pdf>

Morínigo, A. (2019). *Políticas públicas diferenciadas para la agricultura familiar campesina Paraguay (2004-2017)*. Coprofam.

https://coprofam.org/wp-content/uploads/2019/06/PPAFCI-PARAGUAY_web.pdf

Murcía, J. (2019). Teorización en el campo de estudio de las políticas públicas en relación con su objeto de estudio, la historia del campo y los roles del estudioso de las políticas. *Papel Político*. Vol. 24, No. 2. Julio-diciembre 2019.

<https://doi.org/10.11144/Javeriana.papo24-2.tcep>

Navarro, C. (2016). El estudio de las políticas públicas. *Revista Jurídica Universidad Autónoma De Madrid*, (17), pp. 231-255.

<https://revistas.uam.es/revistajuridica/article/view/6100>

Organización de las Naciones Unidas para la Alimentación y la Agricultura (2021). *El Estado mundial de la agricultura y la alimentación. Lograr que los sistemas alimentarios sean más resilientes a las perturbaciones y tensiones.*

<https://www.fao.org/documents/card/es/c/cb4476es/>.

Organización para la Cooperación y el Desarrollo Económicos, Organización de las Naciones Unidas para la Alimentación y la Agricultura (2021). *Perspectivas agrícolas 2021-2030.*

https://www.oecd-ilibrary.org/agriculture-and-food/ocde-fao-perspectivas-agricolas-2021-2030_47a9fa44-es

Organización Mundial de Comercio (2021). *Informe sobre el comercio mundial 2021. Resiliencia económica y comercio.*

https://www.wto.org/spanish/news_s/news21_s/wtr_16nov21_s.htm

Pérez, A. (2008). Políticas públicas para la promoción del desarrollo económico territorial. Serie Reflexiones y Aprendizajes ASOCAM, pp. 2-21.

https://www.socioeco.org/bdf_fiche-publication-796_es.html

Pérez y Sanabria (2017). Dimensiones del subdesarrollo económico en Colombia 1980-2015. *Revista Semestre Económico*, volumen 20, No. 44, pp. 95-115.

<https://doi.org/10.22395/seec.v20n44a5>

Pérez-Fernández, A., Caamal-Cauich, I., Pat-Fernández, V., Martínez-Luis D., Reza-Salgado, J. (2018). Análisis de los factores que determinan el crecimiento del sector agrícola de México. *Agroproductividad*, vol. 11, Núm. 1., pp. 131-135.

<https://revista->

agroproductividad.org/index.php/agroproductividad/article/view/164

Petit, J. (2013). La teoría económica del desarrollo desde Keynes hasta el nuevo modelo neoclásico del crecimiento. *Revista Venezolana de Análisis de Coyuntura*, vol. XIX, núm. 1, enero-junio, 2013, pp. 123-142.

<http://www.redalyc.org/articulo.oa?id=36428605012>

Pino, S., Aguilar, H., Apolo, A. y Sisalema, L. (2018). Aporte del sector agropecuario a la economía del Ecuador. Análisis crítico de su evolución en el período de dolarización. *Espacios*. Vol. 39 (N.º 32), p. 1-11.

<http://www.revistaespacios.com/a18v39n32/a18v39n32p07.pdf>

Pulido, C. y Mora, J. (2019). Política social y crecimiento económico en seis países latinoamericanos, 1980-2010. *Revista de Economía Institucional*, vol. 21, n.º 40, enero-junio/2019, pp. 233-257.

<https://doi.org/10.18601/01245996.v21n40.09>.

Revuelta, B. (2007). La implementación de políticas públicas. *Dikaion*, vol. 21, núm. 16, noviembre, 2007, pp. 135-156.

<https://www.redalyc.org/pdf/720/72001610.pdf>

Rodríguez, S. (2020). Diseño y formulación de las políticas públicas, y el proceso de implementación, seguimiento y evaluación en los gobiernos locales de la Región La Libertad, 2018-2019. [Tesis de doctorado, Universidad de San Martín de Porres]. Repositorio digital USMP.

<https://repositorio.usmp.edu.pe/handle/20.500.12727/6602>

Rodríguez de Caires, C. (2017). Las políticas públicas. *Cuadernos del CENDES*, vol. 34, núm. 96, septiembre-diciembre, pp. 185-192.

<http://www.redalyc.org/articulo.oa?id=40354944011>

Rosende, F. (2000). Teoría del crecimiento económico: Un debate inconcluso. *Estudios de*

Economía. Vol. 27 - N.º 1, junio 2000. Págs. 95-122.

<https://dialnet.unirioja.es/servlet/articulo?codigo=3280019>

Roth, A. (2002). *Políticas públicas. Formulación, Implementación y Evaluación*. Ediciones Aurora. Primera Edición. Bogotá.

Ruitón, J. (2018). *La inversión pública en riego y el crecimiento económico del sector agrario en el Perú, 2001-2015*. (Tesis de maestría, Universidad San Martín de Porres). Repositorio digital USMP.

<https://repositorio.usmp.edu.pe/handle/20.500.12727/3891>

Sánchez, F. (2018). Fundamentos Epistémicos de la Investigación Cualitativa y Cuantitativa: Consensos y Disensos. *Revista Digital de Investigación en Docencia Universitaria*, 13(1), pp. 102-122.

<https://doi.org/10.19083/ridu.2019.644>

Salas-Canales, H. (2020). Agroexportaciones no tradicionales y su contribución al desarrollo económico Peruano. *Revista Científica Dominio de las Ciencias*. Vol. 6, N.º. 1. pp. 4-27.

<https://dialnet.unirioja.es/servlet/articulo?codigo=7539771#:~:text=En%20el%20Per%C3%BA%2C%20las%20agroexportaciones,los%20esp%C3%A1rragos%2C%20paltas%20y%20ar%C3%A1ndanos>

Salazar-Vargas, C. (2019). *Políticas Públicas*. Edic. Konrad Adenauer Stiftung. Primera Edición. México.

Saldaña, R., Rodríguez, N., y Rodríguez, V. (2020) Políticas públicas y planificación estratégica en Perú. *Quipukamayoc*, 28(57), pp. 101-111.

<http://dx.doi.org/10.15381/quipu.v28i57.18636>

Shack, N., Rivera, R., Porras, H., Chacón, F., López, L. & Acevedo, J. (2022). Una aproximación cuantitativa a la evolución de la Gestión por Resultados en el Perú al

2020. Documento de Investigación en Control Gubernamental. Contraloría General de la República. Lima, Perú.

<https://cdn.www.gob.pe/uploads/document/file/3074704/%20Una%20aproximaci%C3%B3n%20cuantitativa%20a%20la%20evoluci%C3%B3n%20de%20la%20gesti%C3%B3n%20por%20resultados%20en%20el%20Per%C3%BA%20al%202020.pdf.pdf?v=1652189491>

Stein, E. y Tommasi, M. (2006). La política de las políticas públicas. *Política y Gobierno*, Vol. XIII, No. 2, Segundo semestre 2006, pp. 394 -416.

<https://www.scielo.org.mx/pdf/pyg/v13n2/1665-2037-pyg-13-02-393.pdf>

Soto, O. (2021). *Análisis del impacto de la inversión pública en el crecimiento económico, caso peruano 1980-2016*. (Tesis de Maestría. Universidad Nacional Pedro Ruiz Gallo. Lambayeque, Perú). Repositorio digital UNPRG.

<https://repositorio.unprg.edu.pe/handle/20.500.12893/9828>

Uvalle R. (2004). El control y la evaluación en la administración pública. *Revista Mexicana de Ciencias Políticas y Sociales*, 46 (192), 43-70.

<https://doi.org/10.22201/fcpys.2448492xe.2004.192.42463>

Vargas, C. (2007). Análisis de las políticas públicas. *Revista Perspectivas*, núm. 19, enero-junio, 2007, pp. 127-136

<https://www.redalyc.org/articulo.oa?id=425942453011>

Varona-Castillo, L. y Gonzáles-Castillo, J. (2021). Crecimiento económico y distribución de ingresos en el Perú. *Revista Latinoamericana de Economía*, vol. 52, núm. 205, abril-junio 2021, pp. 79-107.

<https://doi.org/10.22201/iiec.20078951e.2021.205.69636>

Velásquez, R. (2010). Hacia una nueva definición del concepto “política pública”. *Revista Desafíos*, 20, pp. 149-187.

<https://revistas.urosario.edu.co/index.php/desafios/article/view/433>.

Yesquen, P. (2019). *Estrategias económicas para el crecimiento económico de las pequeñas unidades productivas del valle de olmos, ámbito de influencia de la primera fase de la irrigación olmos, año 2017*. (Tesis de Doctorado. Universidad Nacional Pedro Ruiz Gallo. Lambayeque, Perú). Repositorio digital UNPRG.

<https://repositorio.unprg.edu.pe/handle/20.500.12893/3790>

Zegarra, E. (2019). *Auge agroexportador en el Perú: Un análisis de sobrevivencia de productos y empresas*. Informe final. Consorcio de Investigación Económica y Social y Grupo de Análisis para el Desarrollo.

https://cies.org.pe/sites/default/files/investigaciones/ifinal_agroexport.pdf

Zeller, N. (2007). Políticas públicas: marco conceptual metodológico para el estudio de las políticas Públicas. *Colección Estado de bienestar*. INAP.

http://biblioteca.clacso.edu.ar/Argentina/inap/20171117033554/pdf_319.pdf

ANEXO 1. Matriz de Consistencia

Título de la Investigación: Políticas públicas de agroexportación y crecimiento económico, Ayacucho, Perú 2017-2022

Formulación del Problema	Objetivos	Hipótesis	Variables	Diseño metodológico
<p>Problema General: ¿De qué manera las políticas públicas sobre agroexportación se relacionan con el crecimiento económico de la región Ayacucho, Perú 2017 – 2022?</p>	<p>Objetivo General: Determinar la relación de las políticas públicas sobre agroexportación y el crecimiento económico de la región Ayacucho 2017 – 2022.</p>	<p>Hipótesis General: Las políticas públicas de agroexportación se relacionan con el crecimiento económico de la Región Ayacucho – Perú, 2017 – 2022</p>	<p>Variable 1: Políticas públicas Dimensiones: 1. Formulación 2. Implementación 3. Evaluación</p>	<p>Método: Hipotético-deductivo. Enfoque: Cuantitativo. Tipo: Aplicada. Corte: Longitudinal</p>
<p>Problemas Específicos: 1. ¿De qué manera la formulación de políticas</p>	<p>Objetivos Específicos 1. Determinar la relación de la</p>	<p>Hipótesis Específica:</p>	<p>Variable 2: Crecimiento económico. Dimensiones:</p>	<p>Técnica: Análisis documental. Población: Reporte de información</p>

<p>públicas sobre agroexportación se relaciona con el crecimiento económico de la región Ayacucho, Perú 2017 - 2022?</p> <p>2. ¿De qué manera la implementación de las políticas públicas agrícolas se relaciona con el crecimiento económico de la región Ayacucho 2017- 2022?</p> <p>3. ¿De qué manera la evaluación de políticas públicas se relaciona con el crecimiento económico de la región Ayacucho, 2017-2022?</p>	<p>formulación de políticas públicas sobre agroexportación y el crecimiento económico de la región Ayacucho, Perú 2017 – 2022.</p> <p>2.Determinar la relación de la implementación de políticas públicas agrícolas y el crecimiento económico de la región Ayacucho, Perú 2017 – 2022.</p> <p>3.Determinar la relación de la evaluación de políticas públicas y el crecimiento económico de la</p>	<p>1.La formulación de políticas públicas sobre agroexportación se relaciona con el crecimiento económico de la región Ayacucho – Perú, 2017 – 2022.</p> <p>2.La implementación de las políticas públicas agrícolas se relaciona con el crecimiento económico de la región Ayacucho – Perú, 2017 – 2022.</p> <p>3. La evaluación de políticas públicas se relaciona con el crecimiento económico de la región Ayacucho - Perú, 2017-2022.</p>	<p>1.Producto bruto interno</p> <p>2. Inversión Pública</p> <p>3. Exportaciones</p>	<p>estadística trimestral de enero 2017 a diciembre 2022.</p>
------------------------------------------------------------------------------------------------------------------------------------------------------------------------------------------------------------------------------------------------------------------------------------------------------------------------------------------------------------------------------------------------------------------------------	-----------------------------------------------------------------------------------------------------------------------------------------------------------------------------------------------------------------------------------------------------------------------------------------------------------------------------------------------------------------------------------------------------	-----------------------------------------------------------------------------------------------------------------------------------------------------------------------------------------------------------------------------------------------------------------------------------------------------------------------------------------------------------------------------------------------------------------------------------------------	-------------------------------------------------------------------------------------	---------------------------------------------------------------

	región Ayacucho, 2017-2022			
--	-------------------------------	--	--	--

Anexo 2: Instrumentos

Información presupuesto y ejecución

Transparencia Económica PERU		Consulta Amigable										
Portal del MEF Portal de Transparencia Económica												
Consulta de Ejecución del Gasto												
sábado, 15 de abril del 2023												
Navegador Buscador Reportes Descargas Reiniciar Exportar Graficar												
Año 2022 Actividades/Proyectos												
¿Quién gasta?		¿En qué se gasta?			¿Con qué se financian los gastos?		¿Cómo se estructura el gasto?	¿Dónde se gasta?		¿Cuándo se hizo el gasto?		
Ejecutora		Categoría Presupuestal	Producto/Proyecto	Función	Fuente	Rubro	Genérica	Departamento		Trimestre	Mes	
▲ TOTAL					197,002,269,014	237,822,065,719	225,523,646,445	215,889,882,172	212,630,766,045	209,478,016,242	209,239,959,215	88.1
▲ Nivel de Gobierno R: GOBIERNOS REGIONALES					36,330,465,112	50,382,364,455	48,216,232,792	45,730,966,370	44,861,414,480	44,155,338,653	44,117,505,303	87.6
▲ Sector 99: GOBIERNOS REGIONALES					36,330,465,112	50,354,067,452	48,193,115,246	45,714,821,318	44,845,269,427	44,139,193,600	44,101,360,851	87.7
Pliego					PIA	PIM	Certificación	Compromiso Anual	Ejecución		Avance %	
									Atención de Compromiso Mensual	Devengado	Girado	
Buscar ítem <input type="text"/> Por código Por descripción					¿Cómo buscar?							
<input type="radio"/>	440: GOBIERNO REGIONAL DEL DEPARTAMENTO DE AMAZONAS				958,794,404	1,310,638,887	1,272,278,123	1,239,080,720	1,186,035,371	1,146,693,568	1,146,013,968	87.5
<input type="radio"/>	441: GOBIERNO REGIONAL DEL DEPARTAMENTO DE ANCASH				1,970,047,996	2,920,618,090	2,740,655,952	2,304,174,133	2,260,302,404	2,258,378,112	2,258,118,603	77.3
<input type="radio"/>	442: GOBIERNO REGIONAL DEL DEPARTAMENTO DE APURIMAC				1,038,585,917	1,506,749,806	1,464,238,059	1,451,859,965	1,441,944,069	1,429,207,299	1,428,635,316	94.9
<input type="radio"/>	443: GOBIERNO REGIONAL DEL DEPARTAMENTO DE AREQUIPA				2,140,523,738	2,905,128,974	2,788,550,863	2,674,308,056	2,637,789,998	2,624,759,741	2,623,714,396	90.3
<input checked="" type="radio"/>	444: GOBIERNO REGIONAL DEL DEPARTAMENTO DE AYACUCHO				1,549,070,588	2,158,255,916	2,062,445,199	2,046,065,931	1,967,362,331	1,874,983,654	1,873,198,990	88.9
<input type="radio"/>	445: GOBIERNO REGIONAL DEL DEPARTAMENTO DE CAJAMARCA				2,410,377,765	3,423,694,391	3,226,700,542	3,081,400,528	2,997,698,551	2,794,762,929	2,793,790,567	81.6
<input type="radio"/>	446: GOBIERNO REGIONAL DEL DEPARTAMENTO DE CUSCO				2,243,965,688	3,058,705,112	2,940,529,786	2,849,740,150	2,804,385,040	2,803,619,380	2,801,439,911	91.7
<input type="radio"/>	447: GOBIERNO REGIONAL DEL DEPARTAMENTO DE HUANCAYELICA				1,028,693,334	1,412,513,075	1,362,837,888	1,292,835,078	1,281,609,565	1,262,625,358	1,262,562,309	89.4
<input type="radio"/>	448: GOBIERNO REGIONAL DEL DEPARTAMENTO DE HUANUCO				1,390,409,752	1,926,623,360	1,737,646,598	1,563,879,665	1,479,553,545	1,471,081,028	1,470,638,968	76.4
<input type="radio"/>	449: GOBIERNO REGIONAL DEL DEPARTAMENTO DE ICA				1,328,877,572	1,727,077,455	1,620,296,107	1,526,173,203	1,466,886,321	1,463,320,293	1,463,017,530	84.7
<input type="radio"/>	450: GOBIERNO REGIONAL DEL DEPARTAMENTO DE JUNIN				1,921,845,635	2,805,689,221	2,754,076,252	2,735,414,563	2,721,205,294	2,634,366,040	2,633,527,655	93.9
<input type="radio"/>	451: GOBIERNO REGIONAL DEL DEPARTAMENTO DE LA LIBERTAD				2,277,812,614	3,103,209,638	2,950,093,397	2,815,304,889	2,765,460,562	2,756,354,229	2,751,095,354	88.8
<input type="radio"/>	452: GOBIERNO REGIONAL DEL DEPARTAMENTO DE LAMBAYEQUE				1,458,422,553	1,906,232,738	1,825,050,567	1,707,602,462	1,653,779,629	1,649,403,712	1,649,084,786	86.5
<input type="radio"/>	453: GOBIERNO REGIONAL DEL DEPARTAMENTO DE LORETO				2,373,395,952	3,024,000,292	2,983,429,813	2,862,449,068	2,858,709,199	2,858,183,098	2,856,861,485	94.5
<input type="radio"/>	454: GOBIERNO REGIONAL DEL DEPARTAMENTO DE MADRE DE DIOS				386,789,319	548,595,406	521,210,755	505,362,521	500,955,761	479,726,331	469,217,579	87.4
<input type="radio"/>	455: GOBIERNO REGIONAL DEL DEPARTAMENTO DE MOQUEGUA				563,979,333	779,002,150	724,211,550	705,321,778	691,148,561	657,662,581	657,252,452	84.4
<input type="radio"/>	456: GOBIERNO REGIONAL DEL DEPARTAMENTO DE PASCO				735,790,431	1,041,078,495	1,005,375,666	961,384,514	914,592,121	838,854,834	836,080,554	80.6

Información sobre informes de control

Buscador de Informes de Servicios de Control

[Aviso Legal](#)

INICIO |
 [TODOS](#) |
 [REGIÓN](#) |
 [PERÍODO DE CONCLUSIÓN](#) |
 [TIPO DE SERVICIO](#) |
 [MODALIDAD DE SERVICIO](#) |
 [EVENTO](#) |
 [OPERATIVO](#) |
 [SECTOR](#) |
 [ENTIDAD](#) |
 [FUNCIONARIO O SERVIDOR PÚBLICO](#) |
 [FECHAS](#)

PALABRAS CLAVE

ayacucho x

LIMPIAR TODOS LOS FILTROS

6814 informes encontrados. No considera informes catalogados como secreto, reservado y/o confidencial conforme a Ley N° 27806, Ley de Transparencia y Acceso a la Información Pública.

Mostrar:

Filtro de columnas: Seleccionado todos (15)

Región	Modalidad de Servicio	N° de Informe	Entidad	Título del Informe	Evento	Operativo	N° Personas con Presunta Responsabilidad	Tipo de Responsabilidad
+	AYACUCHO	ORIENTACIÓN DE OFICIO	018-2023-OCI/4596-SOO	UNIDAD DE GESTIÓN EDUCATIVA LOCAL PARINACOCCHAS	Carencia de acto resolutivo que declara la prescripción de los procesos administrativos disciplinarios derivados de Informe de Control Específico a Hechos con Presunta Irregularidad.	NO SE ASOCIA A NINGÚN EVENTO	SIN OPERATIVO ASOCIADO	0
+	AYACUCHO	CONTROL CONCURRENTE	001-2023-OCI/0367-SCC	MUNICIPALIDAD PROVINCIAL DE VICTOR FAJARDO	Mejoramiento del servicio de Educación Primaria en la I.E n° 38484 de la localidad de Taca, distrito de Canana - Victor Fajardo - Ayacucho	LEY N° 31358 - LEY QUE ESTABLECE MEDIDAS PARA LA EXPANSIÓN DEL CONTROL CONCURRENTE	SIN OPERATIVO ASOCIADO	0
+	AYACUCHO	ORIENTACIÓN DE OFICIO	004-2023-OCI/6030-SOO	UNIVERSIDAD NACIONAL AUTONOMA DE HUANTA	BASES DEL PROCESO DE CONVOCATORIA DE CONTRATACIÓN ADMINISTRATIVA DE SERVICIOS (CAS N° 001-2023-UNAH)	NO SE ASOCIA A NINGÚN EVENTO	SIN OPERATIVO ASOCIADO	0
+	AYACUCHO	VISITA DE CONTROL	005-2023-OCI/2920-SVC	MUNICIPALIDAD DISTRITAL DE SACRAMENTA	Prestación de servicio de limpieza pública	NO SE ASOCIA A NINGÚN EVENTO	SIN OPERATIVO ASOCIADO	0

Información sobre documentos de planificación

Presidencia del Consejo de Ministros

Centro Nacional de Planeamiento Estratégico

[Reportes](#) |
 [Políticas Nacionales](#) |
 [Portal de CEPLAN](#)

Consulta CEPLAN

[Reiniciar](#) /
 [Exportar](#)

Cadena Institucional - Ubigeo

Nivel de Gobierno
Dpto. Inst.

Cadena Programática

Categoría Presupuestal
Producto/Proyecto

Función

Financiamiento

Fuente

Cadena de Gasto

Genérica

Ubigeo

Departamento

Plan	Planeamiento	Seguimiento
PEI	PEI	PEI
POI	POI	POI

	POI Aprobado	POI Aprobado (Plazo CEPLAN)	PIA	POI Modificado consistente con el PIA	PIM	POI Modificado (En ejecución)	Devengado	Ejec. %	POI/PIA %
TOTAL	90,112,829,448	135,361,053,182	183,029,770,158	148,972,431,817	227,932,217,930	175,938,687,727	198,899,333,202	87.3	49.2

Notas

- Los montos están en Soles.
- La información se actualiza a diario. Última actualización: 15 de abril de 2023 07:35 a.m.
- Fuente montos del PIA y Devengado: Consulta Amigable - MEF
- Los montos del Devengado están actualizados al día: 13 de abril de 2023.
- POI Aprobado dentro del Plazo establecido por CEPLAN para entidades del gobierno nacional, regional y local hasta el 30/06/2020

Información sobre planes de desarrollo regional

PERÚ Presidencia del Consejo de Ministros Centro Nacional de Planeamiento Estratégico

Consulta Reportes Políticas Nacionales Portal de CEPLAN

Consulta CEPLAN

Reporte: Plan de Desarrollo Regional Concertado - PDRC

Maestros

Criterios de búsqueda

Seleccione las opciones.

Año: 2022

Tipo Gobierno: GOBIERNOS REGIONALES

Sector: 99: GOBIERNOS REGIONALES

Pliego: 444: GOBIERNO REGIONAL DEL DEPARTAMENTO DE AYACUCHO

app.ceplan.gob.pe/ConsultaCEPLAN/Reporte/Maestro/Territorial/rptMaestroPDRCaspx?pAnoEje=2022&pTipoGobierno=R&pS... No es seguro app.ceplan.gob.pe/ConsultaCEPLAN/Reporte/Maestro/Territorial/rptMaestroPDRCaspx?pAnoEje=2022&pT... Fecha: 15/04/2023

PLAN DE DESARROLLO REGIONAL CONCERTADO 2016 - 2025

SECTOR : 99- GOBIERNOS REGIONALES
PLIEGO : 444- GOBIERNO REGIONAL DEL DEPARTAMENTO DE AYACUCHO

Código OER	Objetivo Estratégico Regional	Código AER	Acción Estratégica Regional
REA.01	GARANTIZAR UNA EDUCACIÓN INCLUSIVA DE CALIDAD EN TODAS LAS MODALIDADES Y NIVELES.	AER.01.01	INSTITUCIONES EDUCATIVAS CUENTAN CON INFRAESTRUCTURA Y EQUIPAMIENTO DE CALIDAD.
		AER.01.02	POBLACIÓN EN EDAD ESCOLAR TIENE ACCESO UNIVERSAL A INSTITUCIONES EDUCATIVAS DE CALIDAD
		AER.01.03	ESTUDIANTES DE TODOS LOS NIVELES Y MODALIDADES RECIBEN SERVICIOS EDUCATIVOS DE CALIDAD CON ENFOQUE INTERCULTURAL Y DE GÉNERO.
		AER.01.04	ESTUDIANTES DE TODOS LOS NIVELES Y MODALIDADES DISPONEN DE CONDICIONES ADECUADAS PARA SU DESARROLLO INTEGRAL.
		AER.01.05	SISTEMA EDUCATIVO REGIONAL CUENTA CON UNA GESTIÓN DE CALIDAD.
REA.02	MEJORAR LAS CONDICIONES DE SALUD DE TODA LA POBLACIÓN EN LA REGIÓN.	AER.02.01	POBLACIÓN TIENE ACCESO A ALIMENTACIÓN SUFICIENTE Y DE CALIDAD.

Información regional sobre asignación y ejecución presupuestal

PERÚ Presidencia del Consejo de Ministros Centro Nacional de Planeamiento Estratégico

Consulta de Reportes de AEP (Asignación y Ejecución Presupuestal)

Institucional ▼ Territorial ▼ Funcional ▼

INSTITUCIONAL - Gobierno Regional - Proyectos Gobierno Regional

2022 Buscar Reiniciar

Exportar a Excel

PERIODO : 2022; PLIEGO : 444 GOBIERNO REGIONAL DEL DEPARTAMENTO DE AYACUCHO ; EJECUTORA :770 REGION AYACUCHO-SEDE CENTRAL.

* Fecha de consulta 15/04/2023
* Incluye Actividades y Proyectos
* Información sales
- Rep: REG3

SECTOR	PLIEGO	PIA	PIM	%EST	EJEC	AVANCE EN %
99	444 - GOBIERNO REGIONAL DEL DEPARTAMENTO DE AYACUCHO	1,549,070,588.00	2,158,255,916.00	100.00	1,875,080,569.33	86.88

Información sobre comercio internacional sector agropecuario

gob.pe

Inicio Buscar Partidas Importaciones Exportaciones Series Balanza Comercial Comparativos Directorio

COMERCIO INTERNACIONAL AGROPECUARIO

Importaciones
Información de importaciones a nivel de subpartidas, capítulos y país.

Exportaciones
Información de exportaciones a nivel de subpartidas, capítulos y país.

Series
Información de exportaciones e importaciones a nivel de subpartidas y capítulos

Balanza Comercial
Información a nivel de grupos económicos y subpartidas.

Comparativos
Información de exportaciones e importaciones a nivel de subpartidas, país y categorías

Directorio
Información de exportaciones e importaciones a nivel de subpartidas y país.

Información actualizada al mes de febrero 2023

© 2023 - Todos los derechos Reservados
Dirección General de Seguimiento y Evaluación de Políticas - DGESEP - DEA

PERÚ Ministerio de Desarrollo Agrario y Riego

Información del sector agrario

PERÚ Ministerio de Desarrollo Agrario y Riego

Perfil Productivo y Regional

Avance de Campaña Agrícola 2022-2023

Resultado de Intenciones de Siembra

Factores que justifican la intención de Siembra

Costo de Producción e Índice de Competitividad

Producción Pecuaria

Producción Avícola

Estadísticas de Agro Exportaciones

Valor Bruto de la Producción Agropecuaria

Comercio Interno y Mercados



Dashboard Temáticos - MIDAGRI

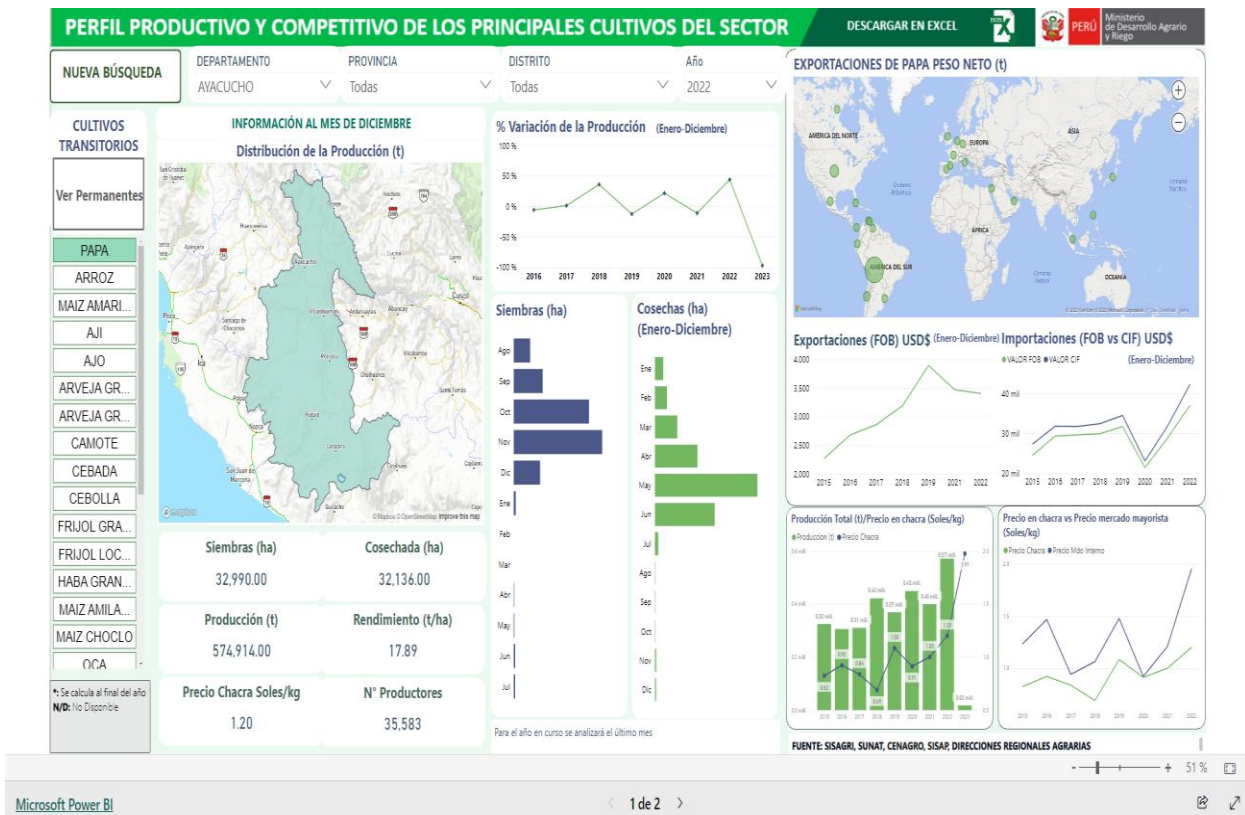

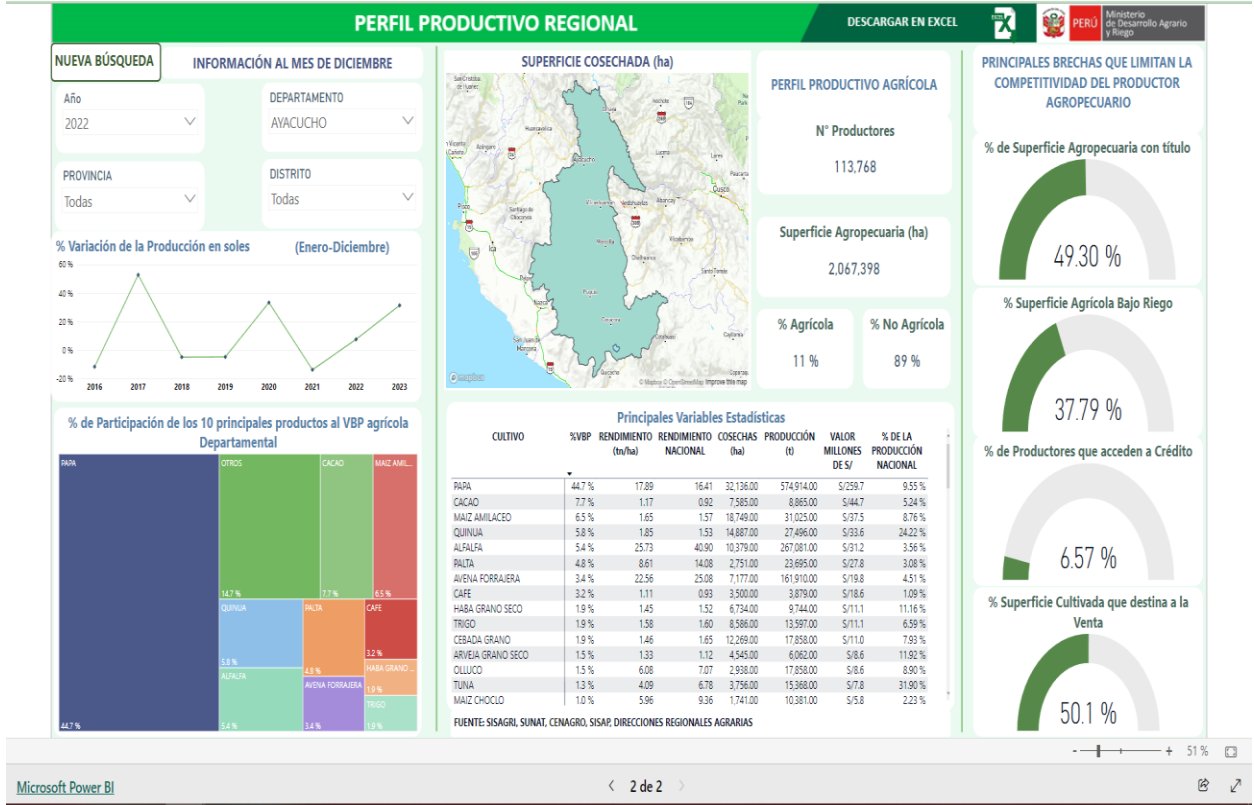

Información económica regional



BANCO CENTRAL DE RESERVA DEL PERÚ



Buscador

- Sobre el BCRP
- Marco Legal
- Política Monetaria
- Presentaciones
- Estadísticas
- Publicaciones y seminarios
- Sistema de Pagos
- Reservas Internacionales
- Billetes y Monedas
- Proyección Institucional

>> INICIO / >> ESTADÍSTICAS / INFORMACIÓN REGIONAL

INFORMACIÓN REGIONAL

El Banco Central de Reserva del Perú cuenta con siete sucursales, las cuales se ubican en las ciudades de Arequipa, Cusco, Huancayo, Iquitos, Piura, Puno y Trujillo.

La función principal de las sucursales es representar al Banco en el ámbito de su influencia, elaborando información y estudios sobre la economía regional; llevando a cabo eventos en su jurisdicción como cursos, seminarios, talleres, conferencias y conversatorios, entre otros, sobre aspectos económicos y financieros; y asegurando un adecuado nivel, calidad y composición de circulante (billetes y monedas) en su región.

INFORMES DE COYUNTURA Y ESTADÍSTICAS

- | | |
|----------------------------------------------------------------------------------------------------------------------------------------------------------------------------------------------------------------------------------------------------------------------------------------------------------------------------------------------------------------------------------------------------------------------------------------------------------------------------------------------------|----------------------------------------------------------------------------------------------------------------------------------------------------------------------------------------------------------------------------------------------------------------------------------------------------------------------------------------------------------------------------------------------------------------------------------------------------------------------------------------------------------------------------------------------------|
| <p>Sucursal Arequipa</p> <ul style="list-style-type: none"> > Arequipa > Moquegua > Tacna <p>Sucursal Cusco</p> <ul style="list-style-type: none"> > Cusco > Apurímac > Madre de Dios <p>Sucursal Huancayo</p> <ul style="list-style-type: none"> > Junín > Ayacucho > Huancavelica > Huánuco > Ica > Pasco | <p>Sucursal Iquitos</p> <ul style="list-style-type: none"> > Loreto > San Martín > Ucayali <p>Sucursal Piura</p> <ul style="list-style-type: none"> > Lambayeque > Amazonas > Piura > Tumbes <p>Sucursal Puno</p> <ul style="list-style-type: none"> > Puno <p>Sucursal Trujillo</p> <ul style="list-style-type: none"> > Ancash > Cajamarca > La Libertad |
|----------------------------------------------------------------------------------------------------------------------------------------------------------------------------------------------------------------------------------------------------------------------------------------------------------------------------------------------------------------------------------------------------------------------------------------------------------------------------------------------------|----------------------------------------------------------------------------------------------------------------------------------------------------------------------------------------------------------------------------------------------------------------------------------------------------------------------------------------------------------------------------------------------------------------------------------------------------------------------------------------------------------------------------------------------------|



Información económica sobre pbi, inversión y otros



BCRPData
BANCO CENTRAL DE RESERVA DEL PERÚ
Gerencia Central de Estudios Económicos

[Suscripción](#) | [Iniciar Sesión](#)

[Inicio](#)
[Calendario de Difusión](#)
[Cuadros Estadísticos](#)
[Guías](#)
[Acerca de](#)

Consulta de Series

- Por Categoría
- Por Frecuencia
- Por Series

Series Pre-Definidas

- Nota Semanal Mensual
- Nota Semanal Trimestral
- Cuadros Anuales

Herramientas

- Listas Personalizadas
- Add-In para Excel
- API para Desarrolladores
- App para Móviles
- Metadatos

Encuesta de Expectativas

- Inflación
- Producto Bruto Interno
- Tipo de Cambio
- Índices de confianza empresarial

Contáctenos

CATEGORÍAS (14858)

Moneda y Crédito (4255)

Sociedades creadoras de depósito (485) | Empresas bancarias (1591) | Banco Central de Reserva (288) | Tasas de interés (235) | Operaciones de las empresas bancarias (106) | Sistemas de pagos (1018) | Mercado de capitales (228) | Otras cuentas monetarias (303) | Índice de reajuste diario (1)

Precios (139)

Inflación (99) | Precios y tarifas (12) | Mercado inmobiliario (28)

Tipo de Cambio (134)

Tipo de cambio nominal (81) | Tipo de cambio real (29) | Tipo de cambio de otras divisas (24)

Balanza de Pagos (1731)

Balanza comercial (563) | Términos de intercambio (23) | Servicios (54) | Cuenta financiera (113) | Renta de factores (36) | Resultado de la balanza de pagos (85) | Deuda externa (16) | Posición de activos y pasivos (85) | Balanza de pagos BPM5 (756)

PBI y Mercado Laboral (708)

PBI por sectores (538) | PBI gasto (135) | Remuneraciones y empleo (35)

Finanzas Públicas (1190)

Ingresos (283) | Gastos (274) | Resultado económico (395) | Deuda pública (206) | Caja del tesoro (28) | Presupuesto público (4)

Indicadores Internacionales (80)

Cotizaciones internacionales (53) | Tasas de interés internacionales (26) | Bolsa internacional (1)

Indicadores de Coyuntura Económica (75)

Información sobre reporte regional de comercio exterior



Plataforma digital única del Estado Peruano

[Inicio](#)
[El Estado](#)
[Informes y publicaciones](#)
[Reporte de Comercio Regional - RCR - Ayacucho](#)

Inicio

Categorías ▾

Trámites y servicios ▾

Normas y documentos ▾

Noticias ▾

Información Institucional ▾

Contacto ▾

[Ministerio de Comercio Exterior y Turismo](#)

Reporte de Comercio Regional - RCR - Ayacucho

COMPENDIO

Imprimir

Compartir

Guardar

Reporte de Comercio Regional - RCR - Ayacucho

Informes y publicaciones

Filtrar por palabra clave

13 de diciembre de 2022

[Reporte de Comercio - Reporte Comercio Regional - RCR - Ayacucho 2022 - I Sem](#)

Disponible en formato PDF

28 de marzo de 2022

[Reporte de Comercio - Reporte Comercio Regional - RCR - Ayacucho 2021 - Anual](#)

Disponible en formato PDF

Información económica sectorial y regional





ESTADÍSTICAS [Inicio > Estadísticas > Índice Temático > Economía](#)

BIBLIOTECA VIRTUAL

SISTEMAS DE CONSULTA

BASES DE DATOS

ECONOMÍA

Sistema de Información Económica

PRINCIPALES INDICADORES MACROECONÓMICOS

Cuentas Nacionales

Cuentas Nacionales Trimestrales

- Oferta y Demanda Global Trimestral 2007-2022-IV (Valores a precios constantes de 2007)
- Oferta y Demanda Global Trimestral 2007-2022-IV (Valores a precios corrientes)
- Producto Bruto Interno Trimestral por Tipo de Gasto 2007-2022-IV (Valores a precios constantes de 2007)
- Producto Bruto Interno Trimestral por Tipo de Gasto 2007-2022-IV (Valores a precios corrientes)
- Producto Bruto Interno Trimestral según Actividad Económica (Nivel 1.1) 2007

Portal de transparencia del gobierno regional de Ayacucho

Gobierno Regional de Ayacucho (GR-Ayacucho)

Responsable del Portal de Transparencia: Katherine Calle Melgar
 Nombramiento: Resolución Ejecutiva Regional N° 530-2020-GRA/GR
 Correo: kcalle@regionayacucho.gob.pe
 Teléfono: 066-303195 - Anexo 1020

Responsable de acceso a la información: Abog. Pedro Vidal Pizarro Acosta
 Nombramiento: Resolución Ejecutiva Regional N° 530-2020-GRA/GR
 Teléfono: 066-303195 - Anexo 1098

[Ver administradores de la información](#)



										
Datos generales	Planeamiento y organización	Presupuesto	Proyectos de inversión e Infobras	Participación ciudadana	Personal	Contratación de bienes y servicios	Actividades oficiales	Acceso a la información	Registro de Visitas	Información focalizada

Información de documentos de gestión de la región

Plataforma digital única del Estado Peruano

🔍

[Inicio](#) > [El Estado](#) > [Gore Ayacucho](#) > [Informes y publicaciones](#)

Inicio

Trámites y servicios ▾

Normas y documentos ▾

Noticias ▾

Información Institucional ▾

Contacto ▾

Reporte de Seguimiento ANUAL del Plan Operativo Institucional - 2022 (POI)

↓ Descargar

Reporte de Seguimiento Anual del Plan Operativo Institucional (POI) - 2022

3 de abril de 2023 [Leer más](#) >



Información sobre agroexportación

[Sierra y Selva Exportadora](#)

Fichas Agroexportación 2021

Ficha

3 de mayo de 2022

 Imprimir
 Compartir
 Guardar

Presentamos las fichas regionales de 20 departamentos del país en la que se explica el crecimiento del sector, así como las ofertas de los subsectores agrícola y pecuario durante el 2021. También se da a conocer el comportamiento del mercado interno y externo y la agroindustria. Sierra y Selva Exportadora pone a disposición de los productores y público interesado este importante documento para cualquier toma de decisión.

Documentos



Ficha Amazonas 2021
PDF | 4.3 MB

↓ Descargar



Ficha Arequipa 2021
PDF | 6.4 MB

↓ Descargar



Ficha Ayacucho 2021
PDF | 4.6 MB

↓ Descargar



Ficha Cajamarca 2021
PDF | 4.1 MB

↓ Descargar

Anexo 5: Constancia de aprobación del Comité de Ética



COMITÉ INSTITUCIONAL DE ÉTICA PARA LA INVESTIGACIÓN

CONSTANCIA DE APROBACIÓN

Lima, 29 de enero de 2023

Investigador(a)
Alexis Daniel Meza Mitace
Exp. N°: 2570-2022

De mi consideración:

Es grato expresarle mi cordial saludo y a la vez informarle que el Comité Institucional de Ética para la investigación de la Universidad Privada Norbert Wiener (CIEI-UPNW) **evaluó y APROBO** los siguientes documentos:

- Protocolo titulado: **"Políticas públicas de agroexportación y crecimiento económico, Ayacucho – Perú, 2017-2022"** Versión con fecha 16/01/2023.
- Formulario de Consentimiento Informado Versión **(no aplica)** con fecha **(no aplica)**.

El cual tiene como investigador principal al Sr(a) Alexis Daniel Meza Mitace y a los investigadores colaboradores (no aplica)

La **APROBACIÓN** comprende el cumplimiento de las buenas prácticas éticas, el balance riesgo/beneficio, la calificación del equipo de investigación y la confidencialidad de los datos, entre otros.

El investigador deberá considerar los siguientes puntos detallados a continuación:

1. **La vigencia** de la aprobación es de **dos años (24 meses)** a partir de la emisión de este documento.
2. **El Informe de Avances** se presentará cada 6 meses, y el informe final una vez concluido el estudio.
3. **Toda enmienda o adenda** se deberá presentar al CIEI-UPNW y no podrá implementarse sin la debida aprobación.
4. Si aplica, la **Remoción** de aprobación del proyecto de investigación deberá iniciarse treinta (30) días antes de la fecha de vencimiento, con su respectivo informe de avances.

Es cuanto informo a usted para su conocimiento y fines pertinentes.

Atentamente,



Yenny Marisol Bellido Fuente
Presidenta del CIEI-UPNW

Av. Ancoqga 400 - Santa Beatriz
 Universidad Privada Norbert Wiener
 Teléfono: 706-3333 ó 706-3334 ó 706-3335 ó 706-3336
 Correo: etica@upnw.edu.pe