



**Universidad
Norbert Wiener**

Powered by **Arizona State University**

**FACULTAD DE CIENCIAS DE LA SALUD
PROGRAMA ACADÉMICO DE ODONTOLOGÍA**

Tesis

Influencia del edentulismo en la autoestima de los adultos mayores del centro de salud Clas Nuevo Lurín en el periodo de mayo a junio – Lima 2023

**Para optar el Título Profesional de
Cirujano Dentista**

Presentado por:

Autora: Osorio Vega, Ingrid Dorila

Código ORCID: <https://orcid.org/0000-0001-9518-7864>

Asesor: Dr. Torres Pariona, David Arturo

Código ORCID: <https://orcid.org/0000-0001-9518-7864>

Lima – Perú

2025

 Universidad Norbert Wiener	DECLARACIÓN JURADA DE AUTORIA Y DE ORIGINALIDAD DEL TRABAJO DE INVESTIGACIÓN	
	CÓDIGO: UPNW-GRA-FOR-033	VERSION: 01 REVISIÓN: 01

FECHA: 08/11/2022

Yo, Ingrid Dorila Osorio Vega, egresada de la Facultad de Odontología y Escuela Académica Profesional de Odontología de la Universidad privada Norbert Wiener declaro que el trabajo académico "Influencia del edentulismo en la autoestima de los adultos mayores del centro de salud Clas Nuevo Lurín en el periodo de Mayo a Junio - Lima 2023 ". Asesorado por el docente: David Arturo Torres Pariona, DNI 10799778. ORCID: 0000 0001 9518 7864, tiene un índice de similitud de (15) (Quince) % con código oid: 14912:273558328 verificable en el reporte de originalidad del software Turnitin.

Así mismo:

1. Se ha mencionado todas las fuentes utilizadas, identificando correctamente las citas textuales o paráfrasis provenientes de otras fuentes.
2. No he utilizado ninguna otra fuente distinta de aquella señalada en el trabajo.
3. Se autoriza que el trabajo puede ser revisado en búsqueda de plagios.
4. El porcentaje señalado es el mismo que arrojó al momento de indexar, grabar o hacer el depósito en el turnitin de la universidad y,
5. Asumimos la responsabilidad que corresponda ante cualquier falsedad, ocultamiento u omisión en la información aportada, por lo cual nos sometemos a lo dispuesto en las normas del reglamento vigente de la universidad.



Firma de autor 1
 Ingrid Dorila Osorio Vega.
 DNI:43433991

 Mg. CD. David A. Torres Pariona
 CQP. 21659

Firma de autor 2
 David Arturo Torres Pariona.
 DNI: 10799778

 Mg. CD. David A. Torres Pariona
 CQP. 21659

David Arturo Torres Pariona.
 DNI: 10799778

Lima, 02 de Mayo de 2024.

DEDICATORIA

A Dios Todopoderoso, por estar en todo momento de mi vida y sentir su presencia espiritual. A mis padres y hermanos por creer en mí, y estar conmigo en todos los momentos de mi vida.

AGRADECIMIENTO

Agradezco a mi asesor, el Dr. Torres Pariona, David Arturo, por su paciencia y acompañamiento en el desarrollo de la investigación, por su contribución y aporte de conocimientos y experiencias.

INDICE

Introducción

1. EL PROBLEMA.....	1
1.1. Planteamiento del problema.....	1
1. 2. Formulación del problema	3
1.2.1. Problema general.....	3
1.2.2. Problemas específicos.....	3
1.3. Objetivos de la investigación	3
1.3.1. Objetivo general	3
1.3.2. Objetivos específicos.....	4
1.4. Justificación de la investigación.....	4
1.5. Limitaciones de la investigación	5
2. MARCO TEÓRICO	6
2.1. Antecedentes	6
2.2. Base teórica.....	10
2.3. Formulación de hipótesis	16
3. METODOLOGÍA	17
3.1. Método de la investigación	17
3.2. Enfoque de la investigación	17
3.3. Tipo de investigación	17
3.4. Diseño de la investigación	17
3.4.1 Corte.....	17
3.4.2. Nivel o alcance.....	17
3.5. Población, muestra y muestreo	18
3.6. Variables y operacionalización	20
3.7.Técnicas e instrumentos de recolección de datos.....	22
3.7.1.Técnica.....	22
3.7.2 Descripción del instrumento.....	22

3.7.3. Validación	24
3.7.4. Confiabilidad.....	24
3.8. Procesamiento y análisis de datos.....	24
3.9. Aspectos éticos.....	24
4. Presentación y Discusión.....	26
4.1. Resultados.....	26
4.1.1 Análisis descriptivo de resultados	26
4.1.2 Discusión de resultados	31
5. Conclusiones y Recomendaciones	33
5.1. Conclusiones.....	33
5.2. Recomendaciones.....	34
REFERENCIAS.....	35
ANEXOS	
ANEXO N°1. MATRIZ DE CONSISTENCIA	
ANEXO N°2. INSTRUMENTO	
ANEXO N°3: VALIDEZ DEL INSTRUMENTO	
ANEXO N°4: CONFIABILIDAD DEL INSTRUMENTO	
ANEXO N°5: APROBACION DEL COMITÉ DE ETICA	
ANEXO 6: FORMATO DE CONSENTIMIENTO INFORMADO	
ANEXO 7: CARTA DE APROBACION DE LA INSTITUCION PARA LA RECOLECCION DE DATOS	
ANEXO 8: INFORME DEL ASESOR DE TURNITIN	
ANEXO 9: AUTORIZACION DE CAMBIOS EN PROTOCOLO	
ANEXO 10: FOTOGRAFIAS DE EVIDENCIA	

INDICE DE TABLAS

Tabla 1. Tabla de la influencia del edentulismo en la autoestima de los adultos mayores del Centro de Salud Clas Nuevo Lurín en el periodo de mayo a junio - Lima 2023.....	26
Tabla 2. Tabla de contingencia del edentulismo parcial de acuerdo a la clasificación de Kennedy según la autoestima de los Adultos Mayores del Centro de Salud Clas Nuevo Lurín en el periodo de mayo a junio – Lima 2023.....	27
Tabla 3. Tabla de contingencia del edentulismo total según la autoestima de los Adultos Mayores del Centro de Salud Clas Nuevo Lurín en el periodo de mayo a junio – Lima 2023...	28
Tabla 4. Tabla de frecuencias de la variable edad de acuerdo al nivel de autoestima de los Adultos Mayores del Centro de Salud Clas Nuevo Lurín en el periodo de mayo a junio - Lima 2023.....	29

INDICE DE GRÁFICOS

Figura 1. Influencia del edentulismo en la autoestima de los adultos mayores del centro de salud Clas Nuevo Lurín en el periodo de Mayo a Junio - Lima 2023.....	26
Figura 2. Edentulismo parcial de acuerdo a la clasificación de Kennedy según la autoestima de los Adultos Mayores del Centro e Salud Clas Nuevo Lurín en el periodo de mayo a junio – Lima 2023.....	27
Figura 3. Edentulismo total según la autoestima de los Adultos Mayores del Centro de Salud Clas Nuevo Lurín en el periodo de mayo a junio – Lima 2023.....	28
Figura 4. Distribución de la edad de acuerdo al nivel de autoestima de los adultos mayores del centro de Salud Clas Nuevo Lurín en el periodo de mayo a junio - Lima 2023.....	29

Resumen

El objetivo del estudio fue determinar la influencia del edentulismo en la autoestima de los adultos mayores del Centro de Salud Clas Nuevo Lurín en el periodo de mayo a junio – Lima 2023. El enfoque cuantitativo, tipo aplicada, no experimental, donde participaron 169 pacientes adultos mayores que acudieron al centro de salud mencionado. Las variables fueron edentulismo y autoestima en donde se aplicó la Escala de Rosenberg y el Odontograma respectivamente. Se determina la influencia del edentulismo en la autoestima baja con un valor de 73.96% en comparación con la autoestima media de 24.26% y la autoestima alta de 1.78%. Se encontró que respecto a la clasificación de Kennedy la categoría “Clase III” presentó la mayor frecuencia en autoestima baja con un valor de (25.44 %) a comparación de la “Clase II” con un valor de (4.73%)” y “Clase I” y “IV” con (13.61%). Además, se observa que en el rango de edad de 81 años a más se observó con mayor frecuencia en autoestima baja con 29.59 %. Por último, se concluye que existe influencia del edentulismo en la autoestima de los adultos mayores del centro de Salud Clas Nuevo Lurín en el periodo de mayo a junio - Lima 2023.

Palabras clave: mandíbula edéntula, autoestima. (DeCS)

Abstract

The objective of the study was to determine the influence of edentulism on the self-esteem of older adults at the Clas Nuevo Lurin Health Center in the period from August to September - Lima 2023. The quantitative approach, applied, non-experimental, where 169 adult patients participated older people who attended the aforementioned health center. The variables were edentulism and self-esteem where the Rosenberg Scale and the Odontogram were applied respectively. It was observed on low self-esteem was observed with a value of 73.96% compared to the average self-esteem of 24.26% and high self-esteem of 1.78%. It was found that with respect to Kennedy's classification, the "Class III" category presented the highest frequency of low self-esteem with a value of (25.44%) compared to "Class II" with a value of (4.73%)" and "Class I" and "IV" with (13.61%). Furthermore, it is observed that in the age range of 81 years and older, low self-esteem was observed more frequently with 29.59%. Finally, it is concluded that there is an influence between edentulism and self-esteem of older adults at the Clas Nuevo Lurín Health Center in the period from May to June - Lima 2023.

Keywords: edentulous mandible, self-esteem. (DeCS)

Introducción

El presente estudio titulado “Influencia del edentulismo en la autoestima de los adultos mayores del centro de salud Clas Nuevo Lurín en el periodo de Mayo a Junio – Lima 2023” esta conformada por 5 capítulos que se detallan a continuación:

Capitulo I: Se centra en establecer el contexto general de la investigación, describir la problemática del edentulismo en los adultos mayores y justificar la relevancia del estudio.

Capitulo II: Presenta un análisis detallado de la literatura disponible sobre la conexión entre el edentulismo y autoestima en este grupo poblacional.

Capitulo III: Se detalla la metodología aplicada para efectuar la tesis. Se describen con precisión los métodos de muestreo, la recopilación de datos y las herramientas de evaluación empleadas.

Capitulo IV: Se expone el análisis de resultados donde se utilizan gráficos y tablas estadísticas para visualizar y describir los hallazgos de manera clara. Además, se hace una contrastación crítica de los resultados en relación con la literatura existente y la relevancia teórica.

Capitulo V: Se expone las conclusiones y recomendaciones destacando los principales hallazgos y su importancia.

I. EL PROBLEMA

1.1 . Planteamiento del Problema

En el país, los avances en las prestaciones de salud y la adopción de estilos de vivir más saludables han llevado a un aumento en la esperanza de vida, lo que, a su vez, anticipa un incremento en la longevidad de la población. Según el Fondo de Población de las Naciones Unidas para el Perú (UNFPA), se proyecta un crecimiento significativo de la población adulta mayor en los próximos años, con una tendencia ascendente hasta 2050 (1).

En Brasil, un estudio reportó que la recurrencia de edentulismo total en adultos mayores fueron 33,5%, mientras que el edentulismo parcial afectó al 19,7% (2). En el caso de Perú, un análisis mostró que las regiones con mayores tasas de edentulismo fueron Cusco, Huánuco y Trujillo, con recurrencias que superan el 90%. En contraste, las regiones con inferiores índices de edentulismo en los adultos mayores fueron Arequipa y Ayacucho, con prevalencias de 31,20% y 23,30% (3).

El proceso de envejecimiento significa un proceso fisiológico natural en donde la persona presenta múltiples necesidades de diversos tipos, el cual representa un grupo poblacional extenso y vulnerables.

La salud bucal incluye a los elementos y estructuras del sistema estomatognático en donde se debe mantener las funciones fonéticas, masticatorias, estético y psicoemocional que caractericen a una persona. La cavidad bucal aloja a estructuras óseas, mucosas y tejido dentario el cual suele estar asociado al aparato digestivo funcional del ser humano(5). Por lo tanto, la etiología de la perdida dentaria va dirigida a diversos factores, los cuales actúan de manera conjunta los cuales esta representados por la aparición de afecciones periodontales, en donde la caries dental, las afecciones periodontales y las maloclusiones son un factor de riesgo relevante. Estas enfermedades, suelen ser la causa número uno de edentulismo el cual se asocia

a múltiples países, siendo mayormente considerado en niveles socioeconómicos medios a bajo (6).

El paciente edéntulo genera una falla en su funcionamiento normal del sistema estomatognático, en donde empieza a aparecer alteraciones disfuncionales que pueden desencadenar sintomatología conforme pase el tiempo. Los dientes perdidos se puede dar de carácter parcial o completo, en donde la suma de factores de riesgo y malos hábitos de higiene puede provocar la pérdida total dentaria si es que no se aplican las medidas correctivas del caso. Por lo expuesto, se debe determinar que la persona edéntula experimenta cambios a nivel estético y funcional en donde también se genera una afectación del estado psicoemocional del individuo (7).

La autoestima hace referencia a la valoración y confianza que tiene la persona de sí mismo, así como la respectiva aceptación a nivel físico y psicológico con el objetivo de tener una valoración propia. Este sentimiento viene acompañado de expresiones, conductas y actitudes las cuales forman la personalidad del sujeto (8). De acuerdo al análisis de algunos estudios, se verifico que hay repercusión en la calidad de vida del paciente edéntulo donde después de una rehabilitación protésica, donde se encontró cambios positivos de aquellos pacientes según el instrumento OHIP-14(9).

El envejecimiento viene acompañado del desgaste cognitivo, y una perdida fisiológica en las funciones orgánicas, donde aparecen diversos tipos de trastornos asociados a la nutrición, biológicos y orgánicos los cuales generan un impactación negativa en la calidad de vivir, donde es difícil mantener ciertos aspectos físicos. Ante esta situación existen múltiples estrategias y adopción de buenos hábitos para evitar el deterioro progresivo de los sistemas en donde la prevención y el cuidado son elementos de gran importancia (10).

Los adultos mayores representan un gran grupo poblacional, con un crecimiento sostenible a nivel de sociedades en países como Europa donde se evidencian mayores grupos de población longeva. Además, se reportan crecimientos sostenidos de este grupo en diversos continentes ya que el sistema de salud y la adopción de medidas estratégicas han hecho que el nivel de esperanza de vida aumente (11). Es por ello que el nivel de autoestima viene asociado a la forma de ser de esta población ya que muchos de ellos son marginados por su familia, amigos o personas comunes. Por lo que el problema es auténticamente social, el cual interviene en la realización personal, ya que en esta etapa de vida aparecen los recuerdos, la soledad y la falta de interacción social (12)

1.2 Formulación del problema

1.2.1 Problema general

- ¿Cómo es la influencia del edentulismo en la autoestima de los adultos mayores del Centro de Salud Clas Nuevo Lurín en el periodo de mayo a junio – Lima 2023?

1.2.2 Problema específicos

- ¿Como influye el edentulismo parcial en los adultos mayores del Centro de Salud Clas Nuevo Lurín en el periodo de mayo a junio – Lima 2023?
- ¿Como influye el edentulismo total en los adultos mayores del Centro de Salud Clas Nuevo Lurín en el periodo de mayo a junio – Lima 2023?

1.3 Objetivos de la investigación

1.3.1 Objetivo General

- Determinar la influencia del edentulismo en la autoestima de los adultos mayores del Centro de Salud Clas Nuevo Lurín en el periodo de mayo a junio – Lima 2023.

1.3.2 Objetivos específicos

- Determinar cómo influye el edentulismo parcial en los adultos mayores del Centro de Salud Clas Nuevo Lurín en el periodo de mayo a junio – Lima 2023.
- Determinar cómo influye el edentulismo total en los adultos mayores del Centro de Salud Clas Nuevo Lurín en el periodo de mayo a junio – Lima 2023.

1.4 Justificación de la investigación

1.4.1 Teórica

La fundamentación teórica se apoyó en teorías psicológicas y sociológicas que exploran la autoestima, la impresión del aspecto corporal y los impactos de las condiciones de salud en la calidad de vida. Además, se buscó ampliar el conocimiento existente sobre cómo la pérdida dental puede influir en la construcción de la identidad personal y la autovaloración en adultos mayores.

1.4.2 Metodológica

Este trabajo tuvo importancia metodológica ya que se utilizaron índices validados internacionalmente y en múltiples estudios como la escala de Rosenberg, la cual representa preguntas realizadas en cuanto a la manera de sentirse de la persona y el Odontograma, el cual ha sido elaborado en base a una normativa del Ministerio de Salud (MINSA). Por lo tanto, los resultados del estudio fueron válidos y sirvieron para establecer las bases de investigaciones futuras.

1.4.3 Práctica

Comprender la relación entre edentulismo y autoestima permitió a los profesionales de la salud odontólogos y geriatras implementar intervenciones más efectivas y personalizadas. Los

resultados de este estudio contribuyeron a mejorar la calidad de los servicios de salud bucodental ofrecidos a los adultos mayores, optimizando la atención y promoviendo una vejez saludable y satisfactoria. Además, la investigación práctica se orienta a la identificación de posibles estrategias de prevención y tratamiento, lo que podría reducir la incidencia del edentulismo y sus impactos negativos en la autoestima de los adultos mayores.

1.4.4 Social

El estudio contribuyó a la sensibilización y concientización acerca de la importancia de la salud bucodental en la población adulta mayor. Al resaltar la relación entre edentulismo y autoestima, se espera reducir el estigma asociado a la pérdida dental y fomentar un ambiente de comprensión y apoyo en la sociedad.

Asimismo, los resultados, al ser significativos, podrían contribuir a la elaboración de normativas de bienestar público enfocados en la prestación integral de la población adulta mayor promoviendo intervenciones preventivas y programas de salud bucodental que aborden específicamente los aspectos psicológicos de la pérdida dental. En última instancia, la investigación buscó generar un impacto positivo en la calidad de vida y bienestar emocional de la población adulta mayor atendida en el Centro de Salud Clas Nuevo Lurín.

1.5 Limitaciones de la investigación

Como limitantes, se tuvo el miedo de los participantes a formar parte de la investigación por contagiarse del COVID-19 o alguna otra enfermedad. Al ser un grupo vulnerable, el trato al comienzo fue difícil, sin embargo, conforme paso el tiempo se hizo más asequible. Por otro lado, la investigación se limita a una zona y población específica en el distrito de Lurín, por lo tanto, los resultados no se pueden generalizar a grandes escalas.

II. MARCO TEÓRICO

2.1 Antecedentes de la investigación

Ortiz et al. (8) en su investigación tuvo como objetivo “*Caracterizar el nivel de autoestima, en los adultos mayores concurridos al Servicio de Estomatología*”. Se efectuó un estudio descriptivo transversal, entre diciembre 2017 y febrero 2018. Participaron 46 participantes ancianos, los cuales se formaron a nivel de dos grupos, en donde eran atendidos en una clínica odontológica en una ciudad de Cuba, donde se evaluaron los niveles de autoestima basados en el registro de cuestionarios validados. Los resultados indicaron que e28,3 % de los participantes tenía entre 65 y 69 años, 76,1 % eran mujeres, y 45,7 % mostró un nivel de autoestima alto. Se concluyó que la totalidad de los adultos mayores presentaron un nivel de autoestima regular, destacándose por tener una personalidad más fuerte y decidida.

Ismaray et al. (21) en su investigación tuvo como objetivo “*Describir el bienestar bucodental de los adultos mayores del Hogar Provincial de Sancti Spiritus*”. Para ello, se realizó un estudio observacional descriptivo transversal entre diciembre de 2019 y agosto de 2020, con la participación de 72 ancianos seleccionados según aspectos de inclusión. Se emplearon métodos teóricos, empíricos y estadísticos para analizar variables como enfermedades bucales, factores de riesgo, higiene bucal, nivel de conocimiento sobre salud bucal y autopercepción de la salud bucal. Los resultados revelaron que la enfermedad periodontal (29,4 %) y la disfunción masticatoria (28,6 %) fueron las afecciones más frecuentes. Los factores de riesgo identificados incluyeron el consumo de alimentos azucarados (12,8 %) y diabetes mellitus (12,5 %). Además, más de la mitad de los participantes exhibió un aseo bucodental precario (58,3 %), un bajo nivel de conocimientos sobre bienestar bucodental (51,4 %) y una autopercepción negativa de su salud bucodental (54,2 %). En conclusión, la salud bucal de los adultos mayores analizados

estuvo marcada por la prevalencia de hallazgos periodontales y disfunción masticatoria en casi un tercio de los casos, con el consumo de alimentos azucarados y diabetes mellitus como principales constituyentes de peligro Asimismo, más de la mitad de los ancianos presentaron una higiene bucal deficiente, conocimientos insuficientes y una autopercepción negativa de su bienestar bucodental.

Muhammad et al. (25) este estudio tuvo como objetivo “*Examinar la asociación de la pérdida de dientes con la salud y la percepción psicológica y bienestar subjetivo entre los adultos mayores en la India*”. El tipo de estudio fue descriptivo, asociativo, donde se utilizaron cuestionarios y revisiones clínicas respectivamente. El tamaño final de la muestra para el análisis fue de 9231 adultos mayores. Una proporción del 12,3% de los adultos mayores refirió pérdida dental completa. Se encontró que los adultos mayores que la pérdida de dientes reportada tenía 2,38 veces más probabilidades significativas de tener una mala autoevaluación de salud (SRH) que los adultos mayores que no informaron pérdida de dientes. Los adultos mayores que reportaron pérdida de dientes tenían 65% de probabilidades significativamente mayores de bajo bienestar subjetivo que los adultos mayores que no informaron pérdida de dientes. Se concluye que existe asociación entre la pérdida completa de los dientes con una pobre percepción psicológica y bienestar subjetivo en los adultos mayores evaluados.

Arcía, et al. (14) en su investigación tuvo como objetivo “*Caracterizar las afectaciones estéticas bucales de la comunidad geriátrica*”. Se trató de un estudio descriptivo transversal en el que participaron 167 adultos mayores que acudieron al consultorio No. 15 de Bejucal entre junio de 2018 y abril de 2019. La información recogida mediante una planilla para recopilar datos, que incluía información de la historia clínica individual y encuestas. Los resultados, presentados en tablas, 52,7 % era femenina y agrupación etárea predominante era de 60 a 69

años, con 48,5 %. En cuanto a las afectaciones estéticas, 69,5 % reportaron tener alguna preocupación estética, mientras que el 59,3 % no mencionaron afectaciones. La causa estética más frecuente fue el edentulismo, que afectó al 46,7 %. En conclusión, la mayoría de los pacientes expresaron su preocupación por las afectaciones estéticas bucales, con un predominio de mujeres, y el grupo con elevado porcentaje de ocupación fueron aquellos que aún se encontraban trabajando.

Rúa (9) en su investigación tuvo como objetivo *“Corroborar si existe una asociación significativa entre el edentulismo y autoestima, considerando las variables que influyen en ambos de modo independiente, posterior a maniobras probables constituyentes de confusión”*. Se trató de un estudio descriptivo transversal en el que se aplicaron cuestionarios a 366 participantes en diferentes consultorios odontológicos. El estudio incluyó tanto a adultos como a adultos mayores, y se utilizó el cuestionario de Rosenberg para medir la autoestima. Los resultados revelaron que la prevalencia de edentulismo fue del 59,8%. Se identificó una asociativa entre nivel educativo (OR 1.75 para instrucción básica), la ocupación (OR 1.85 para desempleados) y la pérdida dental en ambos grupos (OR 2.06), con niveles mínimos de autoestima. En conclusión, aunque no se encontró una relación directa entre el edentulismo y la autoestima, ambos factores sí afectan la calidad de vida.

Pérez et al. (7) en su investigación tiene como objetivo *“Caracterizar los niveles de autoestima e higiene bucal en los adultos mayores, transcurrido de julio a diciembre de 2017”*. Se llevó a cabo un estudio descriptivo transversal con 32 adultos mayores que acudieron al departamento de Periodoncia de la Clínica Estomatológica Provincial Docente de Santiago de Cuba. Los resultados mostraron que el grupo de edad predominante fue de 65 a 69 años (37,5%), el 62,5% de los participantes eran mujeres, y el 37,5% tenía un nivel escolar preuniversitario. En cuanto

a la autoestima, el 56,2% de los participantes presentó un nivel medio, mientras que 53,1% mostró una higiene bucal deficiente. En conclusión, el nivel medio de autoestima se vinculó estrechamente con un aseo bucodental precario en los adultos mayores investigados, lo que resalta el requerimiento de una estimación integral de estos pacientes, ya que la autoestima podría influir en su bienestar bucodental.

Rendon et al. (26) en su investigación tiene como objetivo “*Evaluar los impactos biopsicosociales provocados por la pérdida dientes tempranos*”. Se realizó un estudio de carácter descriptivo, con enfoque cualitativo. El estudio fue de tipo observacional, descriptivo donde formaron parte 15 participantes. Los resultados evidencian muestra que, en la percepción de adultos y ancianos, la pérdida temprana de elementos dentales se relaciona con la enfermedad de caries, el uso de antibióticos y las dificultades para acceso a los servicios de salud. El edentulismo afectó negativamente la autoestima, las relaciones interpersonales, además de consecuencias biológicas como la dificultad para masticar. En conclusión, la pérdida de dientes anteriores causa varios problemas biopsicosociales, como problemas para masticar, aislamiento social, vergüenza de sonreír y sensación de tristeza, que podría evitarse con la promoción y prevención de la salud bucal.

Vásquez (18) en su investigación tuvo como objetivo “*Definir como se relaciona el nivel de autoestima y el edentulismo parcial y total en los adultos mayores de la organización de bienestar de salud del sector II distrito La Victoria - Chiclayo, 2016*”. Se realizó un estudio no experimental, descriptivo, correlacional, transversal y observacional, con muestra de 50 personas mayores de 60 años. Los participantes fueron evaluados utilizando la Escala de Autoestima de Rosenberg para medir el nivel de autoestima, y se llevó a cabo un examen intraoral con odontograma para evaluar el tipo de edentulismo, previa firma del

consentimiento informado. Se aplicó SPSS 22. Los resultados mostraron que subsiste una relación representativa entre nivel de autoestima y edentulismo parcial y total ($p=0,032$). Se observó que los adultos mayores con edentulismo parcial tenían un 51,6% de nivel de autoestima alto, mientras que aquellos con edentulismo total exhibieron 52,6% de nivel de autoestima bajo. En conclusión, los adultos mayores con edentulismo parcial tienden a tener un nivel de autoestima alto, mientras que aquellos con edentulismo total exhiben un nivel de autoestima bajo.

2.2 Bases teóricas

2.1.1 Edentulismo:

Se entiende como la pérdida de uno o más dientes definitivos en una persona, lo que puede ser parcial o total. Este problema puede afectar tanto a varones como a damas, sin importar su edad, etnia o color de piel. (12)

Existen dos formas de edentulismo:

Edentulismo parcial:

Es una condición de salud oral que se refiere a la ausencia de una cantidad específica de dientes en la boca. El edentulismo parcial es una patología invariable que resulta en la pérdida de piezas dentales y afecta a una gran parte de la población mundial. Los individuos que padecen esta condición experimentan una disminución en su calidad de vida, lo que puede impactar incluso en su autoestima.

La pérdida de dientes puede verse como una forma de mutilación que tiene serias repercusiones en la autoimagen y en la aceptación personal. Esta situación altera la percepción estética y la auto-representación corporal, lo que lleva a una pérdida de autoestima y obtaculiza las relaciones interpersonales.

Es fundamental señalar que todos los componentes del sistema estomatognático se ven

alterados, incluyendo cambios en la posición, dimensiones, contorno y modificaciones óseas que resultan en un nuevo reborde desdentado. Estos factores no solo afectan la estética y la función, sino que también reducen la eficiencia en la masticación, la oclusión, la deglución e incluso el diálogo, en comparación con los pacientes que conservan su dentición completa” (12).

Causas el edentulismo parcial:

Uno de los constituyentes que alteran o producen un edentulismo es la aparición de enfermedades bucodentales las cuales se dan por la falta de higiene y aparición de biofilm dentario, donde se asocian la presencia de traumatismos, golpes, fracturas, movilidad dentaria, entre otros. Los cuales al confluir generan una pérdida dentaria a largo plazo (11).

Consecuencias del edentulismo parcial:

Una de las consecuencias que mayor impacto negativo genera en el sistema estomatognático es la pérdida de la dimensión vertical lo cual produce alteraciones en la mordida, maloclusión, migración de piezas dentarias y alteración en el eje de inserción de dientes adyacentes. Además, la aparición de factores como la disfunción temporomandibular, desgaste dentario, reabsorción ósea, entre otros (12).

Clasificación del edentulismo parcial:

A lo largo del tiempo, se han propuesto diversas clasificaciones para el edentulismo; estas deben ser claras y de fácil interpretación, permitiendo un análisis rápido de las distintas formas de edentulismo para facilitar un diagnóstico preciso y la elaboración de un plan de tratamiento adecuado. Esta clasificación fue propuesta por el Dr. Edward Kennedy en 1925, y organiza las arcadas dentales según las zonas desdentadas, presentando las siguientes características:

CLASE I: Territorio desdentado bilateral, ubicado detrás de los dientes pilares restantes.

CLASE II: Territorio desdentado unilateral, localizado detrás de los dientes pilares restantes.

CLASE III: Territorio desdentado unilateral con un diente pilar posterior.

CLASE IV: Territorio desdentado único que traspasa la línea media, situada por delante de los dientes pilares (16).

Edentulismo total:

Se denomina paciente edéntulo o desdentado total a aquella persona que ha perdido todos sus dientes definitivos. Esta condición puede presentarse de manera unitaria, como edéntulo total superior, inferior o bimaxilar. El edentulismo total puede impactar significativamente la salud bucal y general, así como la calidad de vida, afectando aspectos como el disfrute de la comida y la nutrición, entre otros (11).

El edentulismo total es una condición progresiva y gradual que genera variaciones en la vida del individuo, afectando su bienestar emocional, laboral y social, y limitando la interacción con otras personas. Además, la pérdida de dientes se ha asociado con un mayor riesgo de diversas enfermedades, así como con un aumento del riesgo de pérdida de peso y problemas de salud mental (11).

Elementos de peligro.

- Costumbres de aseo bucal deficiente
- Lesiones cariosas.
- Enfermedad periodontal.
- Traumatismo.
- Intervenciones curativas y de rehabilitación precarias.
- Bruxismo.
- Enfermedades sistémicas y endocrino-metabólicas.
- Farmacoterapia (medicinas que generan xerostomía).
- Drogodependencia.

Secuelas del edentulismo:

Las secuelas son:

- Modificaciones psicológicas.
- Variaciones fisiológicas.
- Cambios estéticos.
- Variaciones en la fonación.
- Problemas musculares y de la ATM
- Variaciones en la masticación.
- Deterioro nutricional.

2.1.2 Autoestima

Se define como la valoración de la propia persona respecto a un adecuado nivel de confianza, en donde se tiene una adecuada comprensión, valoración y comprensión de sí mismo. Esta valoración está marcada por la vivencia y la experiencia en donde algún trauma de tipo familiar o amical puede disminuir esta valoración (10).

La autoestima se ve influenciada por un aspecto psicoemocional en donde la personalidad tiene una gran asociación la cual es un factor completamente influenciado para poder superar los problemas, superar algunas situaciones adversas, y poder tener una interrelación con los demás (10).

William James es considerado uno de los primeros autores en definir este sentimiento, en donde la vulnerabilidad y los principios de crianza son los elementos que definen al individuo en cuanto a su valoración (15).

Por otro lado, Rosenberg fue un autor que estudio los niveles de autoestima a detalle en donde valora la apreciación en base a una evaluación cognitiva y psicoemocional, ya que la persona actúa según lo que siente respecto a su manera de pensar. La autoestima se caracteriza por

tener una valoración netamente subjetiva en donde la conducta o la manera de actuar se ve influenciada por el carácter humano, y este asume esa conducta como una valoración la cual se puede medir mediante una escala figurativa donde sigue siendo subjetiva (25). Por su parte Coopersmith, expresa que el nivel de autoestima se manifiesta a través de una forma de actuar o comportamiento el cual puede darse a nivel positivo a través de un estímulo o negativo en donde se evidencia una amargura o fastidio representado en un sentimiento de soledad. Por lo tanto, la autoestima se ve expresada a través de conductas respecto a un amor propio en cada persona valorado en su actitud (26).

Nathaniel Branden define a la autoestima como una valoración que representa una fuerza subjetiva interior la cual tiene diversa intensidad dependiendo al tipo de persona evaluada, por lo que es necesaria para afrontar las diversas situaciones adversas en la vida, este autor señala 6 elementos que conforman a la autoestima (27).

- 1) "Vivir de manera plena y consciente."
- 2) "Aceptarnos a nosotros mismos."
- 3) "Desarrollar compasión, entendiendo y compartiendo el sufrimiento de los demás."
- 4) "Ser asertivos, es decir, expresar nuestras opiniones, deseos y derechos de manera clara."
- 5) "Vivir con metas y propósitos definidos."
- 6) "Vivir con integridad, fomentando la autoestima en los demás."

De acuerdo a diversas investigaciones, la autoestima es un autoconcepto que se va formando de acuerdo a las relaciones que extiende el ser humano, el ambiente familiar, la participación que le dan los padres dentro del núcleo familiar, y el entorno que lo rodea como el colegio, las amistades, por lo tanto, el ser humano se va adaptando según su entorno donde según se vea

querido se desenvolverá de mejor manera. En promedio, la autoestima genera una mayor productividad del ser humano en el aspecto educativo, emocional y laboral, representado un estadio fuerte de motivación en donde se propone objetivos y metas las cuales con mucho esfuerzo puede llegar a cumplir. A esto se le conoce como una buena autoconfianza, en donde este tipo de valoración suele disminuir con el paso de los años (28).

La autoestima es un indicador relevante en la vida del ser humano en donde es capaz de generar su propio entendimiento en una identidad, sentirse feliz y satisfecho con su persona en donde la experiencia, la convivencia, entre otros indicadores hacen que el individuo genera mayor nivel de autoestima, lo que hace que se sienta valioso, querido y sobre todo aceptado en un medio (29).

Generar autoconfianza y una mayor autoestima es de vital importancia para el anciano, ya que durante esta etapa de vida existen múltiples episodios negativos que pueden mermar su carácter y forma de ser. Por otro lado, la discapacidad es un elemento que puede estar en estos pacientes ya que muchos de ellos presentan afecciones físicas que pueden imposibilitar el andar o el desenvolvimiento, por lo que es importante aceptarse tal y como es con sus limitaciones y virtudes (13).

Niveles de autoestima:

Existen diversos tipos de autoestima los cuales se valoran a través de experiencias y situaciones vividas anteriormente, por lo que es modulada respecto al carácter empático y enfoque subjetivo. Los niveles de autoestima se van a mostrar según el comportamiento a través de diversas dimensiones en donde se puede percibir elementos físicos, psicoemocionales, en donde la parte afectiva está representada por la aparición de emociones, ansiedad, deseo, motivaciones, entre otros (30).

Autoestima baja: Un individuo con autoestima baja se peculiariza por ser negativa, aislada y

con un pronóstico desfavorable en donde las ideas que se tienen no llegan a cumplir ningún objetivo. El individuo presenta pensamiento al fracaso, ya que existen una confluencia de actitudes negativas. Estas personas no toleran estar en situaciones difíciles, por lo que no pueden reaccionar ante situaciones adversas, dependiendo del estado emocional y muchas veces tienen temor al tomar una decisión, dominando el sentimiento de miedo y angustia. Estas personas necesitan de ayuda por medio de especialistas para llevar una mejor calidad de vida (31).

Además, el aislamiento social se hace presente en este tipo de personas en donde rechazan ayuda o compañía donde sus complejos lo dominan, y el individuo no acepta la consejería de amigos, ni de familiares y se caracteriza por presentar problemas sociales (31).

Autoestima alta: La autopercepción se caracteriza por ser alta, se genera una mayor autoconfianza, en donde se evidencia una serie de toma de decisiones correcta donde el individuo demuestra seguridad frente a situaciones adversas. La autoestima alta se peculiariza por un aporte positivo y sano de uno mismo. Las personas con autoestima elevada tienden a tener confianza en sus habilidades, aceptación personal, y una actitud positiva hacia la vida. Son resilientes frente a desafíos, asertivas al expresar sus pensamientos, y capaces de establecer límites saludables en sus relaciones. Además, muestran autenticidad al ser ellas mismas, se motivan intrínsecamente, cuidan de su bienestar físico y emocional, y son capaces de tolerar la frustración (32).

2.3. Formulación de hipótesis

2.3.1. Hipótesis general

- **Hi:** El edentulismo influye en la autoestima baja de los adultos mayores del Centro de Salud Clas Nuevo Lurín en el periodo de mayo a junio – Lima 2023.

2.3.2. Hipótesis específicas

- Hi: El edentulismo parcial influye en la autoestima baja de los adultos mayores del Centro de Salud Clas Nuevo Lurín en el periodo de mayo a junio– Lima 2023.
- Hi: El edentulismo total influye en la autoestima baja en los adultos mayores del Centro de Salud Clas Nuevo Lurín en el periodo de mayo a junio– Lima 2023.

III. METODOLOGÍA

3.1. Método de la investigación

La investigación se presentó como método hipotético deductivo, porque contrasta información de lo general a lo respectivo y contamos con la hipótesis. (35)

3.2. Enfoque de la investigación

Por su naturaleza, fue mediante un enfoque cuantitativo, siguiendo un orden y un instrumento de medición, cuantificado en escalas. (35)

3.3. Tipo de investigación:

El tipo de investigación fue aplicada porque se realizó en una población a través de una contrastación de tipo práctica. (35)

3.4. Diseño de la investigación:

Fue no experimental pues se da sin la intervención del investigador ya que no se manipularon las variables; observándose tal cual en su contexto natural (35).

3.4.1. Corte

Este estudio es de corte transversal pues se llevó a cabo en un momento específico en el tiempo para recopilar datos de los participantes en ese momento (35).

3.4.2. Nivel o Alcance

Este estudio es de nivel correlacional ya que se buscó relacionar ambas variables bajo un contexto determinado (35).

Este estudio es prospectivo pues los datos se recopilan en el futuro, después de la elección de los participantes y antes de que ocurran los eventos de interés. En otras palabras, el estudio sigue hacia adelante en el tiempo, recolectando datos a medida que ocurren los eventos. Por lo tanto, se trabajó sobre sucesos actuales (35).

3.5. Población, muestra y muestreo

3.5.1 Población

Estuvo conformado por 200 pacientes que fueron adultos mayores de 60 años de sexo masculino y femenino los cuales suelen atenderse como promedio en dos meses en el Centro de salud Clas Nuevo Lurín en el periodo de mayo a junio– Lima 2023

3.5.2 Muestra:

La muestra de este trabajo estuvo constituida por 169 pacientes mayores de 60 años que asistieron al Centro de salud Clas Nuevo Lurín en el periodo de mayo a junio – Lima 2023.

$$n = \frac{NZ^2 pq}{(N-1)E^2 + Z^2 pq} =$$

$$n = \frac{200 \times (1.96)^2 \times 0.5 \times 0.5}{(200-1)(0.05)^2 + (1.96)^2 \times 0.5 \times 0.5}$$

$$n = 168.57 = 169$$

-Z = 1.96 = nivel de confianza

-p=0.5= probabilidad de éxito

- $q=0.5$ = probabilidad de fracaso

- $E=0.03$ = error admisible

- $N=200$ = población

3.5.2 Criterios de inclusión:

- Personas mayores de 60 años.
- Pacientes con ausencia de 1 o más piezas dentales.
- Personas que acudan al Centro de Salud Clas Nuevo Lurín
- Personas que acepten firmar el consentimiento informado.
- Adultos mayores que estén lucidos en tiempo y espacio
- Adultos mayores que tengan una adecuada apertura bucal

3.5.3 Criterios de Exclusión

- Personas rehabilitadas con prótesis dental.
- Personas con enfermedades mentales o psicológicas.
- Personas que hablen otro idioma que no sea castellano.

3.5.4 Muestreo

Probabilístico aleatorio simple, donde todos tuvieron las mismas condiciones para ser elegidos.

3.6. Variables y operacionalización

Variable	Definición conceptual	Definición operacional	Dimensión	Indicador	Escala de medición	Escala Valorativa
Edentulismo	Se entiende como la pérdida de uno, varios o todos los dientes permanentes en una persona, lo que puede ser parcial o total. Esta condición puede afectar tanto a hombres como a mujeres, sin importar su edad, etnia o color de piel. ¹⁷	Odontograma	Tipos de edentulismo	Edentulismo Parcial -Clase I -Clase II -Clase III -Clase IV Edentulismo Total	Nominal	Presenta No presenta
Autoestima	Es una evaluación positiva o negativa que una persona tiene sobre sí misma, la cual se fundamenta en aspectos afectivos y cognitivos, ya que los sentimientos del individuo se originan a partir de sus pensamientos sobre sí mismo. ²³	Escala de Rosenberg	Actitud positiva Actitud negativa	Item 1 Item 3 Item 4 Item 7 Item 10 Item 2 Item 5 Item 6 Item 8 Item 9	Ordinal	-Alta: 30 a 40 -Media: 26 a 29 - Baja: menor de 25
Edad	Años desde el nacimiento hasta la actualidad	-----	-----	DNI	Intervalo	60 -70 71 - 80 81 – a mas

3.6.1 Definición operacional

Variable 1:

Edentulismo: Se entiende como la pérdida de uno, varios o todos los dientes permanentes en una persona, lo que puede ocurrir de manera parcial o total, y afecta tanto a hombres como a mujeres, sin importar su edad, etnia o color de piel.¹⁷

Indicador: Odontograma

Variable 2:

Autoestima: Es una apreciación positiva o negativa hacia el sí mismo, que se apoya en una base efectiva y cognitiva, puesto que el individuo siente de un modo definido a partir de lo que piensa sobre sí mismo.²³

Indicador: Escala de Rosenberg

3.7. Técnicas e instrumentos de recolección de datos

3.7.1. Técnica

El trabajo se efectuó por medio de la técnica de la encuesta de manera individual en el centro. Se pidió que lean las instrucciones y expresaran si existiera alguna duda para aclararla. Además, se realizó también la técnica de la observación, a través de un odontograma para la revisión clínica odontológica a través de un examen intraoral.

3.7.2. Descripción de instrumentos

El estudio aplicó como instrumento la Escala de Rosenberg y el odontograma. (Anexo 2)

Escala de Rosenberg: El cuestionario para autoestima Rosenberg Self- Esteem Scale, está compuesta por 10 ítems, en donde fueron distribuidos de acuerdo a situaciones de aspectos cotidianos de la vida, presentando un nivel de autoestima alta o baja. Donde la puntuación va desde 1 a 4 puntos, en donde la mínima puntuación va desde 10 puntos y el máximo es 40.

Se determino el grado de autoestima con las siguientes categorías, para; Muy De Acuerdo (MDA=4), De acuerdo (DA=3), En Desacuerdo (ED=2), Muy en Desacuerdo (MED=1).

Los ítems con un asterisco son de valor inverso, es decir, MDA=1, DA=2, ED=3, MED=4. Sumando las puntuaciones de los 10 ítems. Cuando más elevado sea las puntuaciones mayores es la autoestima. Los valores del nivel de autoestima es el siguiente:

- Alta: 30 a 40 puntos
- Media: de 26 a 29
- Baja: inferior a 25

Se utilizo el Odontograma, el cual se caracteriza por ser un documento oficial autorizado por el MINSA, para poder evaluar el estado y condiciones de las piezas dentarias.

Respecto al procedimiento para recolectar datos, en primer lugar, se obtuvo la muestra a través de pacientes citados, en donde se les expuso sobre la investigación brindando la información necesaria. Además, a los participantes que aceptaban, iban firmando el documento consentimiento informado (Anexo 3), dando su aceptación para formar parte del estudio.

Se les repartió el test de Rosenberg donde tuvieron un tiempo de 20 minutos como máximo para poder llenarlo. Posteriormente, se les ubico en el sillón dental, donde la investigadora contaba con todas las medidas de bioseguridad, así como la utilización de elementos protectores de seguridad, tales como mandil descartable, mascarilla, gorro, entre otros. Se procedió a realizar una evaluación

clínica odontológica y poder hacer la revisión de las piezas dentarias en donde se clasifico el nivel de edentulismo que presentaban según la categorización de Kennedy, la cual se presentó así: Clase I, Clase II, Clase III, Clase IV, y una última opción que tenía como alternativa edéntulo total.

3.7.3. Validación

Se realizó la validación del instrumento a través de la evaluación y aprobación de expertos por parte de profesionales con grado de magister. (Anexo 5)

3.7.4. Confiabilidad

El Test de Rosenberg presento una utilización en diversos estudios internacionales, en donde se garantiza su aplicación en diversas poblaciones. Además, el odontograma es un método de diagnóstico apoyado en la normativa MINSA, donde se establecen las bases en relación a la salud general y oral. Se aplicó la confiabilidad a través de una prueba piloto en 20 personas de acuerdo a la prueba Alfa de Cronbach, esta determinó un valor de coeficiente de 0.9079 lo cual indica que existe una confiabilidad aceptable del cuestionario.

3.8. Plan de procesamiento y análisis de datos

Respecto a la recolección, se ordenó la data a nivel de un documento en Excel en el cual se tabularán los registros encontrados. Posteriormente se utilizará el sistema SPSS versión 26 en donde se procedió a realizar el cruce de datos y la elaboración de tablas a través de un análisis descriptivo representado en frecuencias y porcentajes. Posteriormente, con una significancia del 0.05 se utilizó la prueba de Fisher para el análisis inferencial.

3.9. Aspectos éticos

El presente estudio respetó a los participantes tanto en su derecho de participación voluntaria en donde se les brindó un consentimiento informado (36), así como el carácter anónimo de los datos otorgados, en donde se respetó el principio de justicia donde los participantes fueron tratados por igual y el que tuvo algún inconveniente, pudo retirarse de manera voluntaria. Por último, los resultados fueron expuestos a la comunidad científica y los resultados son verídicos. (37)

Además, el presente trabajo de investigación cumplió con lo propuesto por la declaración de Helsinki (38) asimismo pasó por evaluación a nivel del Comité de Ética Institucional de la Universidad Norbert Wiener, dando la aprobación respectiva.

IV. PRESENTACIÓN Y DISCUSIÓN DE LOS RESULTADOS

4.1. Resultados

4.1.1. Análisis descriptivo de los resultados

Tabla 1

Influencia del edentulismo en la autoestima de los adultos mayores del centro de Salud Clas Nuevo Lurín en el periodo de Mayo a Junio - Lima 2023.

	Autoestima baja %		Autoestima media %		Autoestima alta %		Total	%
Edéntulo total	28	16.57	3	1.78	0	0	31	18.35
Clase I	23	13.61	4	2.37	1	0.59	28	16.57
Clase II	8	4.73	5	2.96	2	1.18	15	8.87
Clase III	43	25.44	14	8.28	0	0	57	33.72
Clase IV	23	13.61	15	8.88	0	0	38	22.49
Total	125	73.96	41	24.26	3	1.78	169	100

Fuente: Elaboración propia.

Figura 1

Influencia del edentulismo en la autoestima de los adultos mayores del centro de Salud Clas Nuevo Lurín en el periodo de Mayo a Junio - Lima 2023.

Gráfico de Barras

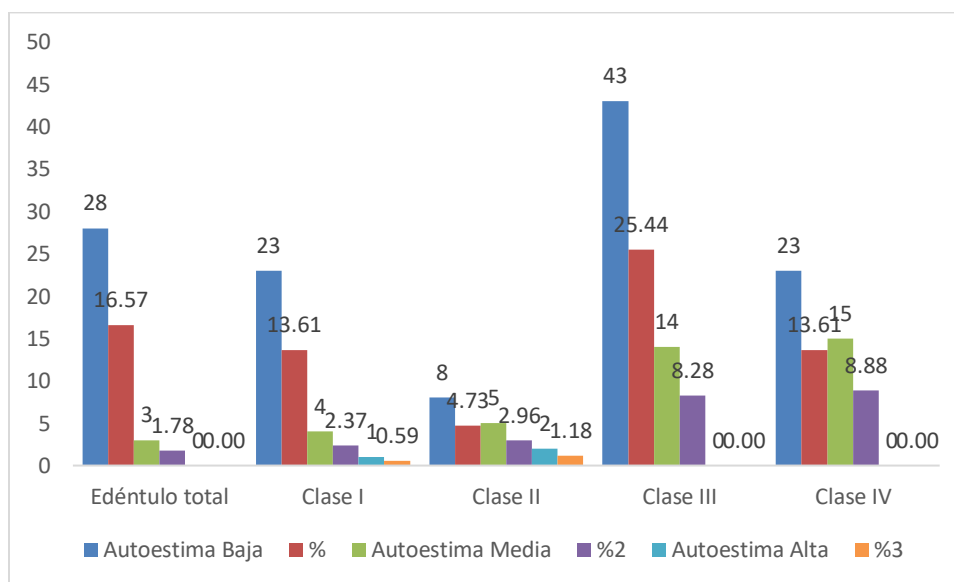

Fuente: Elaboración propia.

Interpretación:

En cuanto a la imagen 1 de la figura se determina la influencia del edentulismo en la autoestima baja es del 73.96 %, la autoestima media es del 24.26 % y la autoestima alta del 1.78 % en los adultos mayores del centro de Salud Clas Nuevo Lurín en el periodo de mayo a junio - Lima 2023.

Tabla 2

Edentulismo parcial de acuerdo a la clasificación de Kennedy según la autoestima de los Adultos Mayores del Centro de Salud Clas Nuevo Lurín en el periodo de mayo a junio - Lima 2023

	Autoestima baja %		Autoestima media %		Autoestima alta %		Total	%
Clase I	23	13.61	4	2.37	1	0.59	28	16.57
Clase II	8	4.73	5	2.96	2	1.18	15	8.87
Clase III	43	25.44	14	8.28	0	0	57	33.72
Clase IV	23	13.61	15	8.88	0	0	38	22.49
Total	97	70.29	38	27.54	3	2.17	138	100

Fuente: Elaboración propia.

Figura 2

Edentulismo parcial de acuerdo a la clasificación de Kennedy según la autoestima de los Adultos Mayores del Centro de Salud Clas Nuevo Lurín en el periodo de mayo a junio - Lima 2023.

Gráfico de Barras

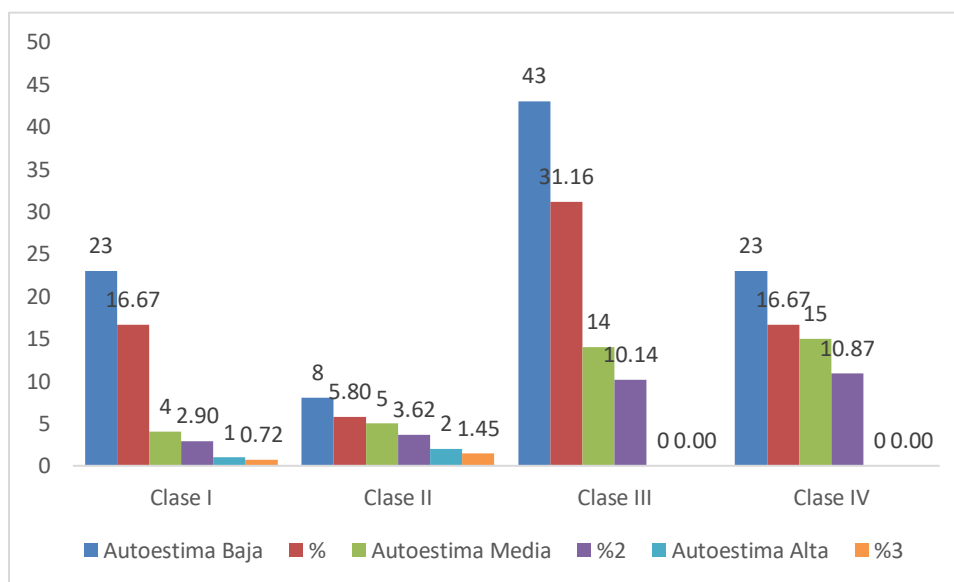

Fuente: Elaboración propia

Interpretación:

En cuanto a la imagen 2 se observa el edentulismo parcial según la clasificación de Kennedy que la clase III presento la mayor frecuencia en el nivel de autoestima baja con 43 personas (25.44%) a comparación de la clase II con 8 personas (4.73%), Clase I y IV con 23 personas (13.61%) en los adultos mayores del centro de Salud Clas Nuevo Lurín en el periodo de mayo a junio - Lima 2023.

Tabla 3.

Edentulismo total según la autoestima de los Adultos Mayores del Centro de Salud Clas Nuevo Lurín en el periodo de mayo a junio - Lima 2023

	Autoestima baja		Autoestima media		Total	
	N	%	N	%	N	%
Edentulismo total	28	90.32	3	9.68	31	100
Total	28	90.32	3	9.68	31	100

Fuente: Elaboración propia.

Figura 3.

Edentulismo total según la autoestima de los Adultos Mayores del Centro de Salud Clas Nuevo Lurín en el periodo de mayo a junio - Lima 2023.

Gráfico de Barras

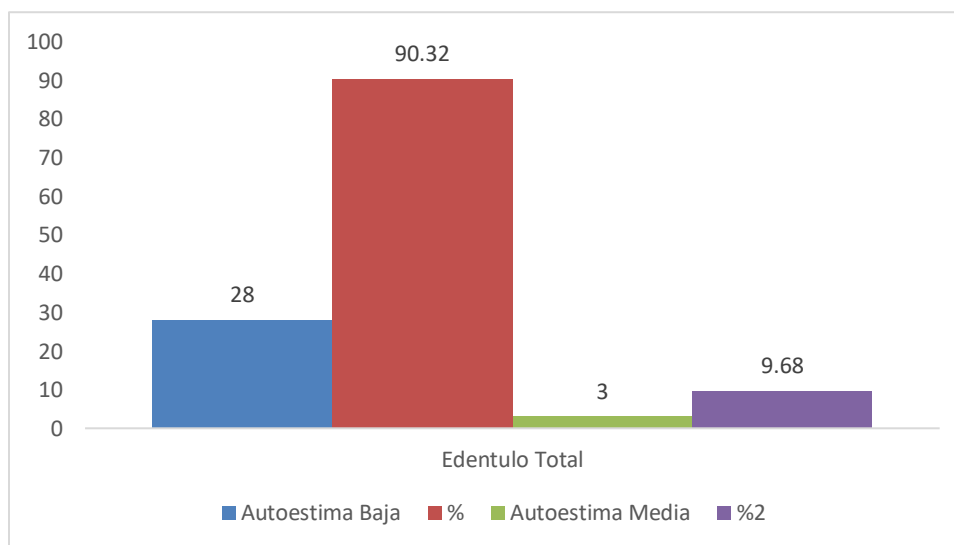

Fuente: Elaboración propia

Interpretación:

En cuanto a la imagen 3 se observa que el edentulismo total el nivel de autoestima baja fue mayor con 28 personas (90.32%), la autoestima media presentó 3 personas (9.68%) en los adultos mayores del centro de Salud Clas Nuevo Lurín en el periodo de mayo a junio - Lima 2023.

Tabla 4

Frecuencias de la variable edad de acuerdo al nivel de autoestima de los adultos mayores del centro de salud Clas Nuevo Lurín en el periodo de Mayo a Junio - Lima 2023

Edad	Autoestima baja %	Autoestima media %	Autoestima alta %	Total %
60-70 años	33 19.53	26 15.38	2 1.18	61 36.09
71-80 años	42 24.85	11 6.51	0 0	53 31.36
81 a más	50 29.59	4 2.37	1 0.59	55 32.54
Total	125 73.96	41 24.26	3 1.78	169 100

Fuente: Elaboración propia.

Figura 4

Frecuencia de la variable edad de acuerdo al nivel de autoestima de los Adultos Mayores del Centro de Salud Clas Nuevo Lurín en el periodo de Mayo a Junio - Lima 2023.

Gráfico de Barras

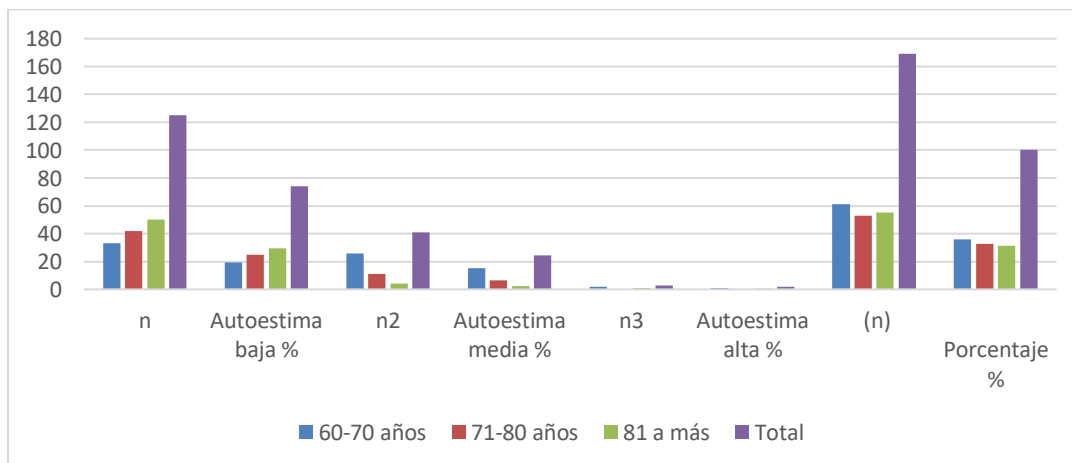

Interpretación:

En cuanto a la imagen 4 se observa que según el rango de edad de acuerdo al nivel de autoestima presentó una mayor frecuencia en autoestima baja en la categoría de “81 años a más”; con 50 personas (29.59%) a comparación de la categoría “71 a 80 años” con 42 personas (24.85%), categoría “60-70 años” con 33 personas (19.53%) de los adultos mayores del centro de salud Clas Nuevo Lurín en el periodo de Mayo a Junio - Lima 2023.

Hipótesis general

El edentulismo influye en la autoestima baja de los adultos mayores del Centro de Salud Clas Nuevo Lurín en el periodo de mayo a junio – Lima 2023.

Hipótesis estadística

Ho: El edentulismo no influye en la autoestima baja de los adultos mayores.

H1: El edentulismo si influye en la autoestima baja de los adultos mayores.

Nivel de significancia: α de 0.05

Regla de decisión: $p < 0.05$ se rechaza la Ho.

Prueba estadística chi-cuadrado

Variable	Factor	Prueba Exacta de Fisher
	Sexo	0.077
Edentulismo	Edad	0.001

Conclusión: $p=0.01$, por lo tanto, se rechaza la hipótesis nula y se determina la influencia del edentulismo en la autoestima baja de los adultos mayores del centro de Salud Clas Nuevo Lurín en el periodo de Mayo a Junio - Lima 2023.

4.1.2. Discusión de los resultados

El siguiente estudio se desarrolló de acuerdo a un enfoque descriptivo, evaluando el edentulismo de forma clínica y el nivel de autoestima a través de una encuesta, proporcionando datos exactos y validos en adultos mayores que pertenecieron a las estipulaciones de selección. Esto fueron elegidos a través de un muestreo probabilístico aleatorio simple, en donde todos tuvieron las mismas oportunidades de ser elegidos.

Se encontró que la mayoría de adultos mayores fue de sexo masculino con 57.99% y la menor frecuencia para el sexo femenino con 42.01%. Además, la categoría edentulismo “Parcial” presentó una mayor frecuencia con un valor de 81.66% a comparación del edentulismo “Total” con 18.34%. En la misma línea, **Vásquez, (13)** en su estudio realizado en el Perú; encontró un alto grado de edentulismo parcial en adultos mayores, de los cuales un 51.6% presentan un nivel de autoestima alta, por el contrario de los pacientes con edentulismo total, el 52,6% presentó un nivel de autoestima baja. Esto se da porque la sonrisa y la apariencia dental son componentes esenciales de la imagen personal. La pérdida de dientes puede afectar la estética facial y la sonrisa, generando preocupaciones estéticas. Además, la sociedad contemporánea suele asociar una sonrisa saludable con la vitalidad, y la pérdida dental podría influir negativamente en la percepción de uno mismo en términos de atractivo y aceptación social ya que los dientes no solo tienen una función estética, sino que también son esenciales para la masticación y la fonética. La pérdida de esta funcionalidad puede generar incomodidades en la alimentación y en la pronunciación, lo que puede afectar la confianza en situaciones sociales y contribuir a una disminución de la autoestima.

En referencia a la categorización de Kennedy la categoría “Clase III” presentó la mayor frecuencia de autoestima baja con un valor de 25.44 % a comparación de “Clase II” con un valor de 4.73% y “Clase I” y “Clase IV” con un valor de 13.61%. En la misma línea, **Rúa, (7)** en su estudio desarrollado en Colombia; encontró que la prevalencia de edentulismo fue de 59.8%, donde se obtuvo una pérdida dental en ambos tramos o arcadas (Clase I Kennedy), con los niveles más bajos de autoestima. El mayor edentulismo en adultos mayores puede atribuirse a una variedad de factores intrínsecos y extrínsecos relacionados con el proceso natural de envejecimiento, condiciones bucodentales previas y factores socioeconómicos. A su vez, la Clasificación de Kennedy, utilizada en odontología, describe la extensión y distribución de la pérdida parcial en la boca, proporcionando un marco para el diseño de prótesis dentales parciales removibles.

Se halló que el intervalo de edad de 81 años a más obtuvo una mayor frecuencia en autoestima baja con (29.59%) en comparación con la menor frecuencia de 60 a 70 años con un valor de con (19.53%) .Esto se parece a lo investigado por **Ortiz, et al., (6)** en su estudio desarrollado en Cuba, donde encontró que la agrupación de adultos mayores de 65 a 69 años fue identificada con esta afección, especialmente en el sexo femenino en el 76.1%, sin embargo, también se encontraron algunos adultos mayores con una autoestima regular, lo que quiere decir que aprenden a manejar sus emociones. De igual manera **Pérez, et al., (5)** en su estudio también desarrollado en Cuba; encontró que los resultados predominaron en adultos mayores del grupo etario 65-69 años en un (37,5%). Así mismo, **Arcía, et al., (9)** encontró que la agrupación de edad que predominó fue de 60 a 69 años para 48.5 %. El 69.5 % se evidenciaron afectados estéticamente, donde el componente estético y funcional fueron los más afectados.

Como conclusión general se determina la influencia del edentulismo en la autoestima de los adultos mayores del centro de Salud Clas Nuevo Lurín. De igual manera **Muhammad, et al; (20)**

en su estudio desarrollado en la India concluyo que los adultos mayores que reportaron pérdida de dientes tenían 65% de probabilidades significativamente mayores de bajo bienestar consigo mismos, llegando a la conclusión que existe influencia de la pérdida de los dientes con una pobre percepción psicológica y bienestar subjetivo en los adultos mayores evaluados. De esta forma para obtener un lineamiento o resultados más representativos, se necesita realizar múltiples estudios relacionados en diversas regiones, con el objetivo de reforzar la idea y realizar estudios en referencia al carácter y personalidad de los adultos mayores.

V. CONCLUSIONES Y RECOMENDACIONES

5.1. Conclusiones

Primero. - En esta tesis se determina la influencia del edentulismo en la autoestima baja es del 73.96 %, la autoestima media es del 24.26 % y la autoestima alta del 1.78 % en los adultos mayores del centro de Salud Clas Nuevo Lurín en el periodo de mayo a junio - Lima 2023.

Segundo. - En esta tesis se observa la influencia del edentulismo parcial en la autoestima baja fue mayor con 97 personas (70.29%), la autoestima media presentó 38 personas (27.54%) y la autoestima alta 3 personas (2.17%) en los adultos mayores del centro de Salud Clas Nuevo Lurín en el periodo de mayo a junio - Lima 2023.

Tercero. - En esta tesis se observa la influencia del edentulismo total en la autoestima baja fue mayor con 28 personas (90.32%), la autoestima media presentó 3 personas (9.68%) en los adultos mayores del centro de Salud Clas Nuevo Lurín en el periodo de mayo a junio - Lima 2023.

.2. Recomendaciones

- Se sugiere extender la investigación a otras instituciones que ofrecen servicios de salud bucal, con el objetivo de determinar la prevalencia general, lo que permitirá desarrollar e implementar programas para la conservación del bienestar oral en la población de Lurín.
- Implementar servicios de apoyo psicológico para adultos mayores que puedan experimentar problemas de autoestima relacionados con la pérdida de dientes, con el objetivo de facilitar la conexión social y la participación en actividades recreativas promoviendo un sentido de pertenencia y bienestar.
- Se recomienda informar a los adultos mayores sobre opciones de tratamiento, como prótesis dentales removibles o implantes, para abordar el edentulismo parcial y total mejorando la función masticatoria, proporcionando información detallada sobre los beneficios asociados.

REFERENCIAS

1. Blouin C. Tirado E. Mamani F. La situación de la población adulta mayor en el Perú: Camino a una nueva política [Internet]. Lima, Perú: Instituto de Democracia y Derechos Humanos de la Pontificia Universidad Católica del Perú; 2018 [revisado 2022; consultado Abril 15]. Disponible en: <https://cdn01.pucp.education/idehpucp/wp-content/uploads/2018/11/23160106/publicacion-virtual-pam.pdf>
2. Vizcaíno K. Armas A. Prevalencia de edentulismo en adultos mayores en América Latina. Revisión de literatura. Rev. Estomatol. Herediana [Internet]. 2022 [citado 26 de Junio 2024]; 32(4): 420-427. Disponible en: <http://dx.doi.org/10.20453/reh.v32i4.4383>.
3. Vega B. Mercado S. Integrando evidencia científica: Prevalencia del edentulismo en adultos mayores en el Perú. Revisión de literatura: Revisión de literatura. Odontol. Act. [Internet] 2023 [citado 26 de junio de 2024];8(3):17-26. Disponible en: <https://oactiva.ucacue.edu.ec/index.php/oactiva/article/view/940>
4. Pérez B. Enríquez D. Perdomo C., González W. Morbilidad en ancianos con pérdida dentaria. Medisan [Internet] 2020 [citado 23 de Noviembre 2023]; 24(3): 381-395. Disponible en: <http://www.medisan.sld.cu/index.php/san/article/view/2737>
5. Jiménez Z. Justo M. Quesada S. Ortiz Y. Influencia del edentulismo en la calidad de vida del adulto mayor. Convención Internacional de Salud, Cuba Salud 2018. [Internet] [Internet] 2018[citado 23 de Noviembre 2023];1(2):1-15. Disponible en: <http://convencionsalud2018.sld.cu/index.php/convencionsalud/2018/paper/viewFile/528/360>

6. Rojas P. Mazzini M. Romero k. Perdida dentaria y relación con los factores fisiológicos y psico-socio económicos. Dominio de las Ciencias. [Internet] 2017[citado 23 de Noviembre 2023]; 3(2): 702-718.Disponible en: <https://dialnet.unirioja.es/servlet/articulo?codigo=6325884>
7. Pérez B. González W. Ortiz C. Cuevas M. Gutiérrez I. Caracterización de la autoestima e higiene bucal en el adulto mayor, Santiago de Cuba. 2017. Revista Información Científica. [Internet] 2019[citado 23 de Noviembre 2023]; 98(5): 1-11. Disponible en: http://scielo.sld.cu/scielo.php?script=sci_arttext&pid=S1028-99332019000500566
8. Ortiz C. Ortiz H. Pérez B. Arza M. Autoestima en los adultos mayores asistidos en estomatología. Medimay [Internet] 2022[citado 23 de Noviembre 2023];; 29(1): 1-9. Disponible en: <http://medimay.sld.cu/index.php/rcmh/article/view/1738/pdf>
9. Rúa G. Relación entre edentulismo y autoestima en consultantes adultos que acuden al servicio odontológico de centros y puestos de salud pertenecientes a la ESE Alejandro Próspero Reverend, Santa Marta 2019. [Tesis para optar al grado de Magister en Salud Publica] Santa Martha: Universidad del Norte; 2020. Disponible en: <https://manglar.uninorte.edu.co/bitstream/handle/10584/10140/39046277.pdf?sequence=1&msckid=cd0dad51b6f111ecb69dd9fecbdd8248>
10. Lauritano D. Moreo G. Della Vella F. Di Stasio D. Carinci F. Lucchese A. Petruzzi M. Oral Health Status and Need for Oral Care in an Aging Population: A Systematic Review. Int J Environ Res Public Health. [Internet] 2019 [citado 02 de Diciembre 2023];16(22):4558. Disponible en: <https://pubmed.ncbi.nlm.nih.gov/31752149/>

11. Watanabe Y. Okada K. Kondo M. Matsushita T. Nakazawa S. Yamazaki Y. Oral health for achieving longevity. *Geriatr Gerontol Int.* [Internet] 2020[citado 02 de Diciembre 2023];20(6):526-538. Disponible en: <https://pubmed.ncbi.nlm.nih.gov/32307825/>
12. Joshanloo M. Self-esteem predicts positive affect directly and self-efficacy indirectly: a 10-year longitudinal study. *Cogn Emot.* [Internet] 2022[citado 02 de Diciembre 2023];36(6):1211-1217. Disponible en: <https://pubmed.ncbi.nlm.nih.gov/35786410/>
13. Llanes C. Gretel L. Valdés Y. Sanz G. Consecuencias del edentulismo total y parcial en el adulto mayor. *GerolInfo* [Internet] 2018[citado 02 de Diciembre 2023]; 13(3): 1-13. Disponible en: <https://www.medigraphic.com/pdfs/geroinfo/ger-2018/ger183a.pdf>
14. Arcia Y. Padrón M. Rodríguez Y. Afectaciones estéticas bucales en la población geriátrica. *Medimay* [Internet] 2021[citado 02 de Diciembre 2023]; 28(1): 1-9. Disponible en: <https://www.medigraphic.com/pdfs/revciemedhab/cmh-2021/cmh211g.pdf>
15. Soria R. Santiago L. Mayen A. Lara N. Hábitos de salud y autoestima en mujeres y hombres adultos mayores. *Revista Electrónica de Psicología Iztacala* [Internet] 2018[citado 02 de Diciembre 2023]; 21(4): 1-24. Disponible en: <https://www.medigraphic.com/pdfs/epsicologia/epi-2018/epi184b.pdf>
16. Gonzales A. Prevalencia del edentulismo parcial según la clasificación de Kennedy en pacientes atendidos en una clínica particular Arequipa, 2021 [Tesis para optar el Título Profesional de Cirujano Dentista] Huancayo: Universidad Continental; 2021. Disponible en: https://repositorio.continental.edu.pe/bitstream/20.500.12394/10608/1/IV_FCS_503_TE_Gonzales_Fernandez_2021.pdf

17. Colares L. Melo S. Barbosa D. Prates A. Edentulismo total en ancianos ¿envejecimiento o desigualdad social. Revista Electrónica de Psicología Iztacala [Internet] 2018[citado 02 de Diciembre 2023]; 21(4): 1-24. Disponible en: <https://www.scielo.br/j/bioet/a/nc8TS5ckwXLPy5Zj6M3d8hm/?format=pdf&lang=es>
18. Vásquez Y. Nivel de autoestima relacionado con el edentulismo parcial y total de las personas adultas mayores de la organización de bienestar de salud del sector II distrito de la Victoria – Chiclayo, periodo 2016. [Tesis para optar al grado de Cirujano Dentista]. Chiclayo: Universidad Alas Peruanas; 2017. Disponible en: <https://repositorio.uap.edu.pe/handle/20.500.12990/5760>
19. Bermúdez G. Yeras M. Caracterización del estado de salud bucal de la población geriátrica. Mediceletrónica [Internet] 2021[citado 02 de Diciembre 2023]; 25(4): 1-8. Disponible en: http://scielo.sld.cu/scielo.php?script=sci_arttext&pid=S1029-30432021000400724
20. García O. Determinación de la salud bucal de los adultos mayores de la micro red de salud Daniel Hernández de Tayacaja, 2019. [Tesis para optar el título de especialista en Salud Familiar y Comunitaria]. Huancavelica: Universidad Nacional de Huancavelica; 2019. Disponible en: <http://repositorio.unh.edu.pe/handle/UNH/2826?show=full>
21. Ismaray P. Castro I. Morgado D. Pérez I. Puga C. Salud bucal en ancianos del Hogar de provincial de Sancti Spíritus. Gaceta Medica Espirituana. [Internet] 2022[citado 02 de Diciembre 2023]; 24(1): 1-10. Disponible en <http://www.revgmespirituana.sld.cu/index.php/gme/article/view/2333>

22. Bravo K. Actitudes y prácticas de salud bucal en adultos mayores [Tesis para optar el título de odontólogo]. Guayaquil: Universidad de Guayaquil; 2021. Disponible en: <http://repositorio.ug.edu.ec/handle/redug/56069>
23. Quiñones J. Constandse J. Altamirano O. Relación de calidad de vida, autoestima y salud oral en adultos mayores. En: Asunivep, editor. Intervención en contextos clínicos. Volumen 2. España; 2018. p.285-290. <https://formacionasunivep.com/Vcice/files/libro%20intervencion%20en%20contextos%20clinicos.pdf#page=285>
24. León C. García M. Escala de Rosenberg en Adultos Mayores. Ciencias Psicológicas [Internet] 2016[citado 02 de Diciembre 2023]; 10(2): 1-9 Disponible en: <http://www.scielo.edu.uy/pdf/cp/v10n2/v10n2a02.pdf>
25. Muhammad T. Srivastava S. Tooth loss and associated self-rated health and psychological and subjective wellbeing among community-dwelling older adults: A cross-sectional study in India. BMC Public Health. [Internet] 2022[citado 02 de Diciembre 2023];22(1):7. Disponible en: <https://pubmed.ncbi.nlm.nih.gov/34983470/>
26. Rendon I. Efectos psicofisiológicos por la ausencia de piezas dentales en pacientes geriátricos [Tesis para optar por el título de odontólogo] Guayaquil: Universidad de Guayaquil; 2021. Disponible en <http://repositorio.ug.edu.ec/bitstream/redug/51885/1/3693RENDONleida.pdf>
27. Auttama N. Seangpraw K. Ong-Artborirak P. Tonchoy P. Factors Associated with Self-Esteem, Resilience, Mental Health, and Psychological Self-Care Among University Students in Northern Thailand. J Multidiscip Healthc. [Internet] 2021[citado 02 de

- Diciembre 2023];14(1):1213-1221. Disponible en:
<https://www.ncbi.nlm.nih.gov/pmc/articles/PMC8166326/>
28. Yu J. Dong H. Wu Q. Yang Y. Pi H. Factors Associated With Low Self-Esteem Among Patients With Hematologic Malignancies: A Cross-Sectional Study. *Front Psychiatry*. [Internet] 2021[citado 02 de Diciembre 2023];12(1):1-10. Disponible en:
<https://www.ncbi.nlm.nih.gov/pmc/articles/PMC8416896/>
29. Choi Y. Choi S. Yun J. Lim J. Kwon Y. Lee H. Jang Jj. The relationship between levels of self-esteem and the development of depression in young adults with mild depressive symptoms. *Medicine (Baltimore)*. [Internet] 2019[citado 02 de Diciembre 2023];98(42):1-11. Disponible en: <https://pubmed.ncbi.nlm.nih.gov/31626112/>
30. Chen H. Hsieh P. Applying the Pender's Health Promotion Model to Identify the Factors Related to Older Adults' Participation in Community-Based Health Promotion Activities. *Int J Environ Res Public Health*. [Internet] 2021[citado 02 de Diciembre 2023];18(19):1-11. Disponible: <https://pubmed.ncbi.nlm.nih.gov/34639294/>
31. Lai D. Li J. Lee V. Dong X. Environmental Factors Associated with Chinese Older Immigrants' Social Engagement. *J Am Geriatr Soc*. [Internet] 2019[citado 02 de Diciembre 2023];67(3):571-576. Disponible en: <https://pubmed.ncbi.nlm.nih.gov/31403190/>
32. AlHarbi N. Self-Esteem: A Concept Analysis. *Nurs Sci Q*. [Internet] 2022[citado 02 de Diciembre 2023];35(3):327-331. Disponible en:
<https://pubmed.ncbi.nlm.nih.gov/35762062/>
33. Orth U. Robins R. Is high self-esteem beneficial? Revisiting a classic question. *Am Psychol*. [Internet] 2022[citado 02 de Diciembre 2023];77(1):5-17. Disponible en:
<https://pubmed.ncbi.nlm.nih.gov/35357851/>

34. Consiglio I. Van Osselaer S. The effects of consumption on self-esteem. *Curr Opin Psychol.* [Internet] 2022[citado 02 de Diciembre 2023];46(1):12-16. Disponible en: <https://pubmed.ncbi.nlm.nih.gov/35436693/>
35. Hernández R. Mendoza C. Metodología de la investigación. Las rutas cuantitativa, cualitativa y mixta, Ciudad de México, México: Editorial Mc Graw Hill Education, Año de edición: 2018. Disponible en: <https://www.esup.edu.pe/wp-content/uploads/2020/12/2.%20Hernandez,%20Fernandez%20y%20Baptista-Metodolog%C3%ADa%20Investigacion%20Cientifica%206ta%20ed.pdf>
36. Supo J. Niveles y tipos de investigación: Seminarios de investigación. Perú: Bioestadístico; 2015
37. Valderrama M., S. Pasos para elaborar proyectos de investigación científica. Lima. 2015, Editorial San Marcos.
38. Abad G. Consentimiento informado en investigación clínica. Comité Ético de Investigación Clínica del hospital de Sagunto. Enero 2019
39. Manzini J. Declaración de Helsinki: principios éticos para la investigación médica sobre sujetos humanos. *Acta bioética* [Internet]. 2000 [citado 26 de febrero 2023]. Disponible en: https://scielo.conicyt.cl/scielo.php?script=sci_arttext&pid=S1726-569X2000000200010
40. Mastroleo I. Consideraciones sobre las obligaciones postinvestigación en la Declaración de Helsinki 2013. *Rev. Bioética y Derecho* [Internet] 2014; 2(31): 51-65. Disponible en: <https://dx.doi.org/10.4321/S1886-5887201400020000>
41. Asociación Médica Mundial. Declaración de Helsinki de la AMM –Principios éticos para las investigaciones médicas en seres humanos. WMA. [Internet] 2013. Disponible en:

<https://www.wma.net/es/policies-post/declaracion-dehelsinki-de-la-amm-principios-eticos-para-las-investigaciones-medicas-en-sereshumanos/>

ANEXOS

ANEXO 1: MATRIZ DE CONSISTENCIA

FORMULACIÓN DEL PROBLEMA	OBJETIVOS	HIPÓTESIS	VARIABLES	DISEÑO METODOLÓGICO
<p>Problema general:</p> <p>¿Cómo es la influencia del edentulismo en la autoestima de los adultos mayores del Centro de Salud Clas Nuevo Lurín en el periodo de mayo a junio – Lima 2023?</p> <p>Problemas específicos:</p> <p>¿Cómo influye el edentulismo parcial en la autoestima de los adultos mayores del Centro de Salud Clas Nuevo Lurín en el periodo de mayo a junio – Lima 2023?</p> <p>¿Cómo influye el edentulismo total en la autoestima de los adultos mayores del Centro de Salud Clas Nuevo Lurín en el periodo de mayo a junio – Lima 2023?</p>	<p>Objetivo general:</p> <p>Determinar la influencia del edentulismo en la autoestima de los adultos mayores del Centro de Salud Clas Nuevo Lurín en el periodo de mayo a junio – Lima 2023.</p> <p>Objetivos específicos:</p> <p>Determinar cómo influye el edentulismo parcial en los adultos mayores del Centro de Salud Clas Nuevo Lurín en el periodo de mayo a junio – Lima 2023.</p> <p>Determinar cómo influye el edentulismo total en los adultos mayores del Centro de Salud Clas Nuevo Lurín en el periodo de mayo a junio – Lima 2023.</p>	<p>Hipótesis general:</p> <p>Hi: ¿El edentulismo influye en la autoestima baja de los adultos mayores del Centro de Salud Clas Nuevo Lurín en el periodo de mayo a junio – Lima 2023?</p> <p>Hipótesis específicas</p> <p>Hi: ¿El edentulismo parcial influye en la autoestima baja de los adultos mayores del Centro de Salud Clas Nuevo Lurín en el periodo de mayo a junio– Lima 2023?</p> <p>Hi: ¿El edentulismo total influye en la autoestima baja de los adultos mayores del Centro de Salud Clas Nuevo Lurín en el periodo de mayo a junio– Lima 2023?</p>	<p>Variable 1</p> <p>Edentulismo</p> <p>Variable 2:</p> <p>Autoestima</p>	<p>Tipo de investigación:</p> <p>Aplicado</p> <p>Método y diseño de la investigación:</p> <p>Método hipotético deductivo</p> <p>Diseño: No experimental, correlacional, transversal, prospectivo.</p> <p>Población:</p> <p>Conformado por 200 adultos mayores.</p> <p>Muestra:</p> <p>Conformado por 169 adultos mayores.</p>

ESCALA DE AUTOESTIMA DE ROSENBERG

A continuación, encontrará una lista de afirmaciones en torno a sentimientos o pensamientos que tiene sobre usted. Marque con una X la respuesta que más lo identifica				
	MD	DA	ED	MED
1.- Siento que soy una persona digna de aprecio, al menos en igual medida que los demás				
2.- Creo que tengo un buen número de cualidades				
3.- En general, me inclino a pensar que soy un fracasado/a				
4.- Soy capaz de hacer las cosas tan bien como la mayoría de la gente				
5.- Siento que no tengo muchos motivos para sentirme orgulloso/a de mi				
6.- Tengo una actitud positiva hacia mi mismo				
7.- En general, estoy satisfecho conmigo mismo				
8.- Desearía valorarle más a mi mismo				
9.- A veces me siento verdaderamente inútil				
10. A veces pienso que no soy bueno para nada				

MD: Muy de acuerdo

DA: De acuerdo

ED: En desacuerdo

MED: Muy en desacuerdo

Puntajes:

- Alta: 30 a 40 puntos

- Media: de 26 a 29

- Baja: menor de 25

ANEXO N°3: VALIDACION

VALIDACIÓN DE INSTRUMENTO

I. DATOS GENERALES

1.1 Apellidos y Nombres del Experto: Murga Torrelli Nelly Aracelli

1.2 Cargo e Institución donde labora: Docente Universidad Norbert Wiener

1.3 Nombre del Instrumento motivo de evaluación: “Cuestionario para autoestima Rosenberg Self- Esteem Scale.” y Odontograma con datos generales

1.4 Autor(es) del Instrumento: Ingrid Dorila Osorio Vega

1.5 Título de la Investigación: “INFLUENCIA DEL EDENTULISMO EN LA AUTOESTIMA DE LOS ADULTOS MAYORES DEL CENTRO DE SALUD CLAS NUEVO LURIN EN EL PERIODO DE MAYO A JUNIO – LIMA 2023”.

II. ASPECTO DE LA VALIDACIÓN

	CRITERIOS	Deficiente 1	Baja 2	Regular 3	Buena 4	Muy buena 5
1. CLARIDAD	Está formulado con lenguaje apropiado.					X
2. OBJETIVIDAD	Está expresado en conductas observables.				X	
3. ACTUALIDAD	Adecuado al avance de la ciencia y tecnología				X	
4. ORGANIZACIÓN	Existe una organización lógica.					X
5. SUFICIENCIA	Comprende los aspectos de cantidad y calidad en sus ítems.					X
6. INTENCIONALIDAD	Adecuado para valorar aspectos del desarrollo de capacidades cognoscitivas.					X
7. CONSISTENCIA	Alineado a los objetivos de la investigación y metodología.					X
8. COHERENCIA	Entre los índices, indicadores y las dimensiones.				X	
9. METODOLOGÍA	La estrategia responde al propósito del estudio				X	
10. PERTINENCIA	El instrumento es adecuado al tipo de Investigación.				X	
CONTEO TOTAL DE MARCAS (realice el conteo en cada una de las categorías de la escala)					5	5
		A	B	C	D	E

$$\text{Coeficiente de Validez} = \frac{(1 \times A) + (2 \times B) + (3 \times C) + (4 \times D) + (5 \times E)}{50} = \frac{(4 \times 5) + (5 \times 5)}{50} = 0.90$$

III. CALIFICACIÓN GLOBAL (Ubique el coeficiente de validez obtenido en el intervalo respectivo y marque con un aspa en el círculo asociado)

Categoría		Intervalo
Desaprobado	<input type="radio"/>	[0,00 – 0,60]
Observado	<input type="radio"/>	<0,60 – 0,70]
Aprobado	<input checked="" type="radio"/>	<0,70 – 1,00]

IV. OPINIÓN DE APLICABILIDAD:

EL INSTRUMENTO RESPONDE AL PLANTEAMIENTO DEL PROBLEMA.

Lima, 01 de julio del 2024



Mg. Nelly Anacelli Murga Tazelli
Cirujano Dentista
COP 16334

VALIDACIÓN DE INSTRUMENTO

II. DATOS GENERALES

1.1 Apellidos y Nombres del Experto: Puza Ramirez Annyelo Fred

1.2 Cargo e Institución donde labora: Docente Universidad Norbert Wiener

1.3 Nombre del Instrumento motivo de evaluación: “Cuestionario para autoestima Rosenberg Self- Esteem Scale.”y odontograma con datos generales

1.4 Autor(es) del Instrumento: Ingrid Dorila Osorio Vega

1.5 Título de la Investigación: “INFLUENCIA DEL EDENTULISMO EN LA AUTOESTIMA DE LOS ADULTOS MAYORES DEL CENTRO DE SALUD CLAS NUEVO LURIN EN EL PERIODO DE MAYO A JUNIO – LIMA 2023”.



II. ASPECTO DE LA VALIDACIÓN

	CRITERIOS	Deficiente 1	Baja 2	Regular 3	Buena 4	Muy buena 5
1. CLARIDAD	Está formulado con lenguaje apropiado.				X	
2. OBJETIVIDAD	Está expresado en conductas observables.				X	
3. ACTUALIDAD	Adecuado al avance de la ciencia y tecnología				X	
4. ORGANIZACIÓN	Existe una organización lógica.					X
5. SUFICIENCIA	Comprende los aspectos de cantidad y calidad en sus ítems.					X
6. INTENCIONALIDAD	Adecuado para valorar aspectos del desarrollo de capacidades cognoscitivas.				X	
7. CONSISTENCIA	Alineado a los objetivos de la investigación y metodología.				X	
8. COHERENCIA	Entre los índices, indicadores y las dimensiones.				X	
9. METODOLOGÍA	La estrategia responde al propósito del estudio				X	
10. PERTINENCIA	El instrumento es adecuado al tipo de Investigación.					X
CONTEO TOTAL DE MARCAS (realice el conteo en cada una de las categorías de la escala)					7	3
		A	B	C	D	E

$$\text{Coeficiente de Validez} = \frac{(1 \times A) + (2 \times B) + (3 \times C) + (4 \times D) + (5 \times E)}{50} = \frac{(4 \times 7) + (5 \times 3)}{50} = 0.86$$

III. CALIFICACIÓN GLOBAL (Ubique el coeficiente de validez obtenido en el intervalo respectivo y marque con un aspa en el círculo asociado)

Categoría	Intervalo
-----------	-----------

Desaprobado		[0,00 – 0,60]
Observado		<0,60 – 0,70]
Aprobado		<0,70 – 1,00]

IV. OPINIÓN DE APLICABILIDAD:**EL INSTRUMENTO RESPONDE AL PLANTEAMIENTO DEL PROBLEMA.**

Lima, 28 de enero del 2023



PUZA RAMIREZ ANNYELO FRED
DNI N°10238060

VALIDACIÓN DE INSTRUMENTO

III. DATOS GENERALES

1.1 Apellidos y Nombres del Experto: Schwan Silva Ignacio

1.2 Cargo e Institución donde labora: Docente Universidad Norbert Wiener

1.3 Nombre del Instrumento motivo de evaluación: “Cuestionario para autoestima Rosenberg Self- Esteem Scale.”y odontograma con datos generales

1.4 Autor(es) del Instrumento: Ingrid Dorila Osorio Vega



1.5 Título de la Investigación: “INFLUENCIA DEL EDENTULISMO EN LA AUTOESTIMA DE LOS ADULTOS MAYORES DEL CENTRO DE SALUD CLAS NUEVO LURIN EN EL PERIODO DE MAYO A JUNIO – LIMA 2023”.

II. ASPECTO DE LA VALIDACIÓN

	CRITERIOS	Deficiente 1	Baja 2	Regular 3	Buena 4	Muy buena 5
1. CLARIDAD	Está formulado con lenguaje apropiado.				X	
2. OBJETIVIDAD	Está expresado en conductas observables.				X	
3. ACTUALIDAD	Adecuado al avance de la ciencia y tecnología					X
4. ORGANIZACIÓN	Existe una organización lógica.					X
5. SUFICIENCIA	Comprende los aspectos de cantidad y calidad en sus ítems.					X
6. INTENCIONALIDAD	Adecuado para valorar aspectos del desarrollo de capacidades cognoscitivas.					X
7. CONSISTENCIA	Alineado a los objetivos de la investigación y metodología.					X
8. COHERENCIA	Entre los índices, indicadores y las dimensiones.					X
9. METODOLOGÍA	La estrategia responde al propósito del estudio					X
10. PERTINENCIA	El instrumento es adecuado al tipo de Investigación.				X	
CONTEO TOTAL DE MARCAS (realice el conteo en cada una de las categorías de la escala)					3	7
		A	B	C	D	E

$$\text{Coeficiente de Validez} = \frac{(1 \times A) + (2 \times B) + (3 \times C) + (4 \times D) + (5 \times E)}{50} = \frac{(4 \times 3) + (5 \times 7)}{50} = 0.94$$

III. CALIFICACIÓN GLOBAL (Ubique el coeficiente de validez obtenido en el intervalo respectivo y marque con un aspa en el círculo asociado)

Categoría		Intervalo
Desaprobado		[0,00 – 0,60]
Observado		<0,60 – 0,70]
Aprobado		<0,70 – 1,00]

IV. OPINIÓN DE APLICABILIDAD:**EL INSTRUMENTO RESPONDE AL PLANTEAMIENTO DEL PROBLEMA.**

Lima, 01 de julio del 2024

.....
Ignacio Schwan Silva**MG.C.D.**

ANEXO N°4: CONFIABILIDAD

PRUEBA DE ALFA CRONBACH

Test scale = mean(unstandardized items)						
Item	Obs	Sign	Item-test correlation	Item-rest correlation	Average interitem covariance	alpha
p1	169	+	0.8497	0.8089	.4901713	0.8907
p2	169	+	0.8587	0.8165	.4796676	0.8895
p3	169	-	0.6350	0.5326	.5176302	0.9079
p4	169	+	0.8709	0.8325	.4782216	0.8886
p5	169	-	0.4723	0.3480	.5559655	0.9190
p6	169	+	0.8609	0.8221	.4861336	0.8898
p7	169	+	0.8511	0.8085	.4848588	0.8903
p8	169	-	0.4427	0.3247	.5651484	0.9188
p9	169	-	0.8418	0.7948	.4821712	0.8908
p10	169	-	0.7750	0.7090	.4925135	0.8961
Test scale					.5032482	0.9079

Para determinar la confiabilidad se aplicó la prueba Alfa de Cronbach, esta determinó un valor de coeficiente Alfa de Cronbach de 0.9079 lo cual indica que existe una confiabilidad aceptable.

ANEXO N°5: CONSTANCIA DE APROBACION



COMITÉ INSTITUCIONAL DE ÉTICA PARA LA INVESTIGACIÓN

CONSTANCIA DE APROBACIÓN

Lima, 07 de mayo de 2023

Investigador(a)
Ingrid Dorila Osorio Vega
Exp. N°: 0203-2023

De mi consideración:

Es grato expresarle mi cordial saludo y a la vez informarle que el Comité Institucional de Ética para la investigación de la Universidad Privada Norbert Wiener (CIEI-UPNW) **evaluó y APROBÓ** los siguientes documentos:

- Protocolo titulado: **“Influencia del Edentulismo en la Autoestima de los Adultos Mayores del Centro de Tayta Wasi en el Periodo de Agosto a Setiembre -Lima 2022” Versión 02 con fecha 20/03/2023.**
- Formulario de Consentimiento Informado **Versión 01 con fecha 24/12/2023.**

El cual tiene como investigador principal al Sr(a) Ingrid Dorila Osorio Vega y a los investigadores colaboradores Ingrid Dorila Osorio Vega y David Arturo Torres Pariona.

La APROBACIÓN comprende el cumplimiento de las buenas prácticas éticas, el balance riesgo/beneficio, la calificación del equipo de investigación y la confidencialidad de los datos, entre otros.

El investigador deberá considerar los siguientes puntos detallados a continuación:

1. **La vigencia** de la aprobación es de **dos años (24 meses)** a partir de la emisión de este documento.
2. **El Informe de Avances** se presentará cada 6 meses, y el informe final una vez concluido el estudio.
3. **Toda enmienda o adenda** se deberá presentar al CIEI-UPNW y no podrá implementarse sin la debida aprobación.
4. Si aplica, **la Renovación** de aprobación del proyecto de investigación deberá iniciarse treinta (30) días antes de la fecha de vencimiento, con su respectivo informe de avance.

Es cuanto informo a usted para su conocimiento y fines pertinentes.

Atentamente,

 Yenny Marisol Bellido Fuente
Presidenta del CIEI-UPNW



ANEXO 6: CONSENTIMIENTO INFORMADO

CONSENTIMIENTO INFORMADO EN UN ESTUDIO DE INVESTIGACIÓN DEL CIE-VRI

Instituciones : Universidad Privada Norbert Wiener
 Investigadores : Osorio Vega, Ingrid Dorila
 Título : Influencia del edentulismo en la autoestima de los adultos mayores del centro de salud Clas Nuevo Lurín en el periodo de Mayo a Junio – Lima 2023

Estamos invitando a usted a participar en un estudio de investigación titulado: “Influencia del edentulismo en la autoestima de los adultos mayores del centro de salud Clas Nuevo Lurín en el periodo de Mayo a Junio – Lima 2023” Este es un estudio desarrollado por investigadores de la Universidad Privada Norbert Wiener (UPNW).

El objetivo de este estudio es evaluar la influencia del edentulismo en la autoestima de pacientes adultos mayores. La información recopilada ayudará a mejorar la comprensión de este procedimiento quirúrgico y potencialmente contribuirá a la optimización de las técnicas utilizadas en el futuro.

Procedimientos del estudio:

Si decide participar, se le solicitará que revise y llene los datos generales y del cuestionario. Durante este procedimiento, se registrarán datos sobre la enseñanza virtual, así como su frecuencia en la utilización y familiarización de plataformas.

El tiempo de ejecución puede variar entre 15 a 20 minutos.

Los resultados se le entregarán a usted en forma individual y se almacenarán respetando la confidencialidad y su anonimato.

Procedimientos del estudio: Si Usted decide participar en este estudio se le realizará los siguientes procesos

Riesgos:

Su participación en el estudio es estrictamente voluntaria si decide participar en este estudio lo único que debe hacer es aceptar ser parte de la investigación, donde su participación no involucra ningún tipo de riesgo.

Beneficios: Usted se beneficiará del proyecto en cuanto a la nueva información que se publique.

Costos e incentivos: Usted no pagará ningún costo monetario por su participación en la presente investigación. Así mismo, no recibirá ningún incentivo económico a cambio de su participación.

Confidencialidad: Nosotros guardaremos la información recolectada con códigos para resguardar su identidad. Si los resultados de este estudio son publicados, no se mostrará ninguna información que permita su identificación. Los archivos no serán mostrados a ninguna persona ajena al equipo de estudio.

Derechos del paciente:

Si usted se siente incómodo durante el proceso, podrá retirarse de éste en cualquier momento, o no participar en una parte del estudio sin perjuicio alguno. Si tiene alguna inquietud y/o molestia, no dude en preguntar al personal del estudio. Puede comunicarse con *la investigadora* y/o al Comité que validó el presente estudio, Dra. Yenny M. Bellido Fuentes, Presidenta del Comité de Ética de la Universidad Norbert Wiener, para la investigación de la Universidad Norbert Wiener, telf. 7065555 anexo 3285. comité.etica@uwiener.edu.pe

CONSENTIMIENTO

Acepto voluntariamente participar en este estudio, comprendo que cosas pueden pasar si participo en el estudio, también entiendo que puedo decidir no participar, aunque yo haya aceptado y que puedo retirarme del estudio en cualquier momento. Recibiré una copia firmada de este consentimiento.

Participante

Nombre
Dni

Investigador

Nombres
DNI:

ANEXO N°7: CONSTANCIA DE AUTORIZACION

	PERÚ Ministerio de Salud	Dirección de Redes Integadas de Salud Lima Sur	Red Integrada de Salud Lurín y Bañeros	Centro de Salud CLAS Nuevo Lurín
---	---------------------------------	--	--	----------------------------------

"AÑO DE LA UNIDAD, LA PAZ Y EL DESARROLLO"

CONSTANCIA

GERENTE DEL CENTRO DE SALUD CLAS NUEVO LURÍN, C.D. **MIGUEL ANTONIO SÁNCHEZ CASAS**, IDENTIFICADO CON DNI N° **15385261**.

HACE CONSTAR:

Que la Srta. **INGRID DORILA OSORIO VEGA**, con DNI N° **43433991** y código de estudiante A2021803912, Bachiller en Odontología, Facultad de Ciencias de la Salud de la Universidad Norbert Wiener.

Realizó su trabajo de investigación "INFLUENCIA DEL EDENTULISMO EN LA AUTOESTIMA DE LOS ADULTOS MAYORES DEL CENTRO DE SALUD CLAS NUEVO LURÍN EN EL PERIODO DE MAYO A JUNIO - LIMA 2023"

Demostrando su responsabilidad en el desarrollo de su investigación.

Se le expide la presente a solicitud del interesado para los fines que considere conveniente.

Nuevo Lurín, 17 de julio del 2023.





MINISTERIO DE SALUD
DIRECCIÓN DE REDES INTEGRADAS DE SALUD
CLAS NUEVO LURÍN
C.D. MIGUEL ANTONIO SÁNCHEZ CASAS
GERENTE

Av. 28 de Julio Mz. 18 Lt. 20 – Km 40 Telf: 01 2795683
clas_nuevolurin@hotmail.com

ANEXO N^o8: INFORME DEL ASESOR DE TURNITIN

Reporte de similitud

NOMBRE DEL TRABAJO

Tesis

AUTOR

Ingrid Osorio

RECuento DE PALABRAS

8248 Words

RECuento DE CARACTERES

43803 Characters

RECuento DE PÁGINAS

38 Pages

TAMAÑO DEL ARCHIVO

148.8KB

FECHA DE ENTREGA

Nov 29, 2024 10:14 PM GMT-5

FECHA DEL INFORME

Nov 29, 2024 10:14 PM GMT-5● **15% de similitud general**

El total combinado de todas las coincidencias, incluidas las fuentes superpuestas, para cada base de datos.

- 13% Base de datos de Internet
- Base de datos de Crossref
- 10% Base de datos de trabajos entregados
- 1% Base de datos de publicaciones
- Base de datos de contenido publicado de Crossref

● **Excluir del Reporte de Similitud**

- Material citado
- Coincidencia baja (menos de 10 palabras)

ANEXO N°9: AUTORIZACION DE CAMBIOS EN PROTOCOLO



Universidad
Norbert Wiener

COMITÉ INSTITUCIONAL DE ÉTICA PARA LA INVESTIGACIÓN

AUTORIZACIÓN DE CAMBIOS EN PROTOCOLO

Lima, 28 de junio de 2023

Investigador(a):
Ingrid Dorila Osorio Vega
Exp. N.º 0203-2023

Cordiales saludos, en referencia a la solicitud presentada al Comité Institucional de Ética para la investigación de la Universidad Privada Norbert Wiener, en la cual se solicita modificaciones en el proyecto APROBADO “**Influencia del Edentulismo en la Autoestima de los Adultos Mayores del Centro de Tayta Wasi en el Periodo de Agosto a Setiembre -Lima 2022**”; el mismo que tiene como investigador principal a **Ingrid Dorila Osorio Vega**.

Al respecto se informa lo siguiente:

El Comité Institucional de Ética para la investigación de la Universidad Privada Norbert Wiener, ha acordado **AUTORIZAR CAMBIOS**, para lo cual se indica lo siguiente:

- Cambiar el nombre del proyecto de “Influencia del Edentulismo en la Autoestima de los Adultos Mayores del Centro de Tayta Wasi en el Periodo de Agosto a Setiembre -Lima 2022” a “**Influencia del Edentulismo en la Autoestima de los Adultos Mayores del Centro de Salud Clas Nuevo Lurin en el periodo de mayo a junio - Lima 2023**”.

Considerar dichos cambios en el informe final que debe ser presentado al culminar la vigencia de la constancia de aprobación.

Sin otro particular, quedo de Ud.,

Atentamente.



Yenny Marisol Bellido Fuentes
Presidenta del CIEI- UPNW

ANEXO N^o10: FOTOGRAFIAS DE EVIDENCIA





● 15% de similitud general

Principales fuentes encontradas en las siguientes bases de datos:

- 13% Base de datos de Internet
- Base de datos de Crossref
- 10% Base de datos de trabajos entregados
- 1% Base de datos de publicaciones
- Base de datos de contenido publicado de Crossref

FUENTES PRINCIPALES

Las fuentes con el mayor número de coincidencias dentro de la entrega. Las fuentes superpuestas no se mostrarán.

1	repositorio.uwiener.edu.pe Internet	3%
2	Universidad Andina Nestor Caceres Velasquez on 2024-08-18 Submitted works	2%
3	1library.co Internet	2%
4	repositorio.uap.edu.pe Internet	2%
5	Universidad Catolica De Cuenca on 2023-01-27 Submitted works	<1%
6	researchgate.net Internet	<1%
7	repositorio.uroosevelt.edu.pe Internet	<1%
8	repositorio.uladech.edu.pe Internet	<1%